



INFORMACIJA

o poslovanju gospodarskih družb,
samostojnih podjetnikov in zadrug
v zasavski regiji
v letu 2022

Trbovlje, maj 2023

Kazalo vsebine

1.	UVOD	1
2.	POVZETEK	2
3.	GOSPODARSKE DRUŽBE	6
3.1.	OSNOVNI KAZALNIKI.....	8
3.2.	REZULTATI POSLOVANJA	10
3.2.1.	Prihodki.....	11
3.2.2.	Odhodki	12
3.2.3.	Dodana vrednost / izguba na substanci	13
3.2.4.	Čisti dobiček / čista izguba	13
3.3.	SREDSTVA IN OBVEZNOSTI DO VIROV	15
3.3.1.	Sredstva	15
3.3.2.	Obveznosti do virov	15
3.3.3.	Struktura financiranja.....	15
4.	SAMOSTOJNI PODJETNIKI.....	17
4.1.	OSNOVNI KAZALNIKI.....	19
4.2.	REZULTATI POSLOVANJA	20
4.2.1.	Prihodki.....	21
4.2.2.	Odhodki	21
4.2.3.	Dodana vrednost / izguba na substanci	22
4.2.4.	Podjetnikov dohodek / negativni poslovni izid	22
4.3.	SREDSTVA IN OBVEZNOSTI DO VIROV	23
4.3.1.	Sredstva	23
4.3.2.	Obveznosti do virov	23
4.3.3.	Struktura financiranja.....	24
5.	ZADRUGE	24
5.1.	REZULTATI POSLOVANJA	24
5.2.	SREDSTVA IN OBVEZNOSTI DO VIROV SREDSTEV	25
6.	PRILOGE (PREGLEDNICE S PODATKI)	26

Seznam prilog

Tabela 1: Pomembnejše postavke poslovnega izida družb v letih od 2018 do 2022.....	27
Tabela 2: Obseg in struktura posameznih vrst prihodkov in odhodkov družb.....	28
Tabela 3: Rezultati poslovanja družb glede na velikost v letu 2022.....	29
Tabela 4: Razvrstitev družb po področjih dejavnosti v letu 2022	30
Tabela 5: Podrobnejši podatki o dodani vrednosti, izgubi na substanci in neto dodani vrednosti družb po področjih dejavnosti v letu 2022.....	31
Tabela 6: Poslovni izid družb po področjih dejavnosti v letu 2022	32
Tabela 7: Razvrstitev družb po občinah v letu 2022.....	33
Tabela 8: Podrobnejši podatki o dodani vrednosti, izgubi na substanci in neto dodani vrednosti družb po občinah v letu 2022	34
Tabela 9: Poslovni izid družb po občinah v letu 2022	35
Tabela 10: Obseg in struktura posameznih vrst sredstev in obveznosti do virov sredstev družb	36
Tabela 11: Pomembnejši kazalniki poslovanja družb v letih od 2018 do 2022.....	37
Tabela 12: Pomembnejše postavke poslovanja podjetnikov v letih od 2018 do 2022	38
Tabela 13: Obseg in struktura posameznih vrst prihodkov in odhodkov podjetnikov	39
Tabela 14: Rezultati poslovanja podjetnikov po velikosti	40
Tabela 15: Razvrstitev podjetnikov po področjih dejavnosti v letu 2022	41
Tabela 16: Podrobnejši podatki o dodani vrednosti, izgubi na substanci in neto dodani vrednosti podjetnikov po področjih dejavnosti v letu 2022.....	42
Tabela 17: Podjetnikov dohodek in negativni poslovni izid podjetnikov po področjih dejavnosti v letu 2022.....	43
Tabela 18: Razvrstitev podjetnikov po občinah v letu 2022	44
Tabela 19: Podrobnejši podatki o dodani vrednosti, izgubi na substanci in neto dodani vrednosti podjetnikov po občinah v letu 2022.....	45
Tabela 20: Podjetnikov dohodek in negativni poslovni izid podjetnikov po občinah v letu 2022	46
Tabela 21: Obseg in struktura posameznih vrst sredstev in obveznosti do virov sredstev podjetnikov.....	47
Tabela 22: Pomembnejše postavke poslovanja podjetnikov v letih od 2018 do 2022	48
Tabela 23: Pomembnejše postavke poslovnega izida zadrug po velikosti.....	49
Tabela 24: Obseg in struktura posameznih vrst sredstev in obveznosti do virov sredstev zadrug.....	50

1. UVOD

Informacija obravnava **poslovni izid in premoženjsko finančni položaj gospodarskih družb** (v nadaljevanju: družbe), **samostojnih podjetnikov posameznikov** (v nadaljevanju: podjetniki) **in zadrug v zasavski regiji v letu 2022**.

Podlaga so podatki¹ iz letnih poročil za leto 2022, ki so jih družbe, podjetniki in zadrug v skladu z Zakonom o gospodarskih družbah (ZGD-1)² za namen državne statistike oziroma zaradi spremljanja ekonomskih gibanj na različnih ravneh predložile Agenciji Republike Slovenije za javnopravne evidence in storitve (v nadaljevanju: AJPES) do 31. marca 2023. Vsi poslovni subjekti, razen pravnih oseb javnega prava, so podatke predložili na poenotenih obrazcih, ki jih je AJPES predpisal z Navodilom o predložitvi letnih in zaključnih poročil ter drugih podatkov poslovnih subjektov³. Pri presoji poslovanja družb v letu 2022 je treba upoštevati, da letna poročila družb, zavezanih k reviziji, še niso revidirana, kar pomeni, da bodo po opravljeni reviziji rezultati njihovega poslovanja lahko tudi drugačni.

V informaciji so obravnavani rezultati poslovanja 1.064 družb, 1.212 podjetnikov in 6 zadrug. Podatke iz letnih poročil za leto 2022 je predložilo več družb in manj podjetnikov kot za leto 2021. Na manjše število predloženih letnih poročil podjetnikov je vplivalo povečano število podjetnikov, ki so obdavčeni na podlagi ugotovljenega dobička z upoštevanjem normiranih odhodkov, ki niso zavezani za predložitev letnega poročila. Teh je bilo v letu 2022 že 1.109 oziroma 47 % vseh registriranih podjetnikov v zasavski regiji⁴.

V informaciji tudi ni podatkov o družbah in podjetnikih, ki so v stečajnem ali likvidacijskem postopku. V letu 2022 sta bila v zasavski regiji začeta 2 stečajna postopka družb in 3 stečajni postopki podjetnikov. Zaradi stečaja je bilo izbranih 9 družb in 4 podjetniki.

Na poslovne rezultate družb, podjetnikov in zadrug so vplivali tudi nekateri drugi dejavniki gospodarskih in finančnih gibanj⁵:

- cene življenjskih potrebščin so se povečale za 8,8 %, občutno več kot v letu 2021 (1,9) %⁶;
- obseg industrijske proizvodnje se je povečal za 1,7 %, bistveno manj kot v letu 2021 (po začasnih podatkih za 10,2 %);
- cene industrijskih izdelkov pri proizvajalcih so se povečale kar za 22,9 %, kar je največ v zadnjih letih (v letu 2021 za 6,1 %, v letu 2020 za 0,7 %);
- izvoz je bil v primerjavi z letom 2021 večji za 34,2 %, uvoz pa za 36,6 %. Pokritost uvoza z izvozom se je poslabšala, v letu 2022 je bila 93,2 %, v letu 2021 pa 93,9 %;
- povprečna temeljna obrestna mera je znašala 8,41 %, v letu 2021 pa 1,41 %.

¹ Podatki, predloženi v evrih s centi, so v informaciji prikazani v tisoč evrih, deleži pa na eno decimalno mesto.

² Uradni list RS, št. 65/09 – uradno prečiščeno besedilo, 33/11, 91/11, 32/12, 57/12, 44/13 – odl. US, 82/13, 55/15, 15/17, 22/19 – ZposS, 158/20-ZIntPK-C in 18/21

³ Uradni list RS, št. 86/16 in 76/17. To navodilo je bilo predpisano zaradi spremenjenega osmega poglavja ZGD-1 in prenovljenih Slovenskih računovodskih standardov (SRS 2016) na podlagi Računovodske Direktive 2013/34/EU.

⁴ V letu 2021 je bilo teh 948 oziroma 43 % vseh registriranih podjetnikov v zasavski regiji.

⁵ Viri podatkov: Statistični urad Republike Slovenije (vir: Statistični urad RS), Banka Slovenije (Bilten Banke Slovenije, januar 2023 številka 1, str. II-28.(vir: Banka Slovenije).

⁶ Podatek o spremembi cen življenjskih potrebščin se nanaša na indeks teh cen v obdobju januar – december 2022 v primerjavi z obdobjem januar – december 2021 in je znašal 108,8.

2. POVZETEK

Leto 2022 je zaznamovalo občutno povečanje cen, saj so se v obdobju januar – december 2022 v primerjavi z obdobjem januar – december 2021 cene življenjskih potrebščin povečale kar za 8,8 %, cene industrijskih izdelkov pri proizvajalcih pa za 22,9 %. Tako so bile realne vrednosti rasti glede na veliko rast cen življenjskih potrebščin precej nižje od nominalnih vrednosti. Kljub temu so zasavske družbe in podjetniki, ki so predložili letna poročila za leto 2022, so v primerjavi s predhodnim letom povečali število zaposlenih, ter realno tudi prihodke, neto dodano vrednost in tudi neto čisti dobiček oziroma neto podjetnikov dohodek, hkrati pa izboljšali tudi nekatere kazalnike poslovanja.

Gospodarske družbe

Podatke iz letnih poročil za leto 2022 je AJPEŠ predložilo 1.064 družb s sedežem v zasavski regiji, 12 več kakor za leto 2021. Po podatkih Poslovnega registra Slovenije se je v letu 2022 v zasavski regiji na novo registriralo 51 družb (3 manj kot v letu 2021), izbrisalo pa se je 30 družb (28 manj kot v letu 2021). V letu 2022 sta bila v zasavski regiji začeta 2 stečajna postopka družb (12 manj kot v letu 2021), zaradi stečaja pa je bilo izbranih 9 družb (12 manj kot v letu 2021).

Zasavske družbe, ki so predložile podatke za leto 2022, so izboljšale rezultate poslovanja glede na predhodno leto. Družbe so čisti dobiček povečale za 25.896 tisoč evrov, čisto izgubo pa za 114 tisoč evrov. Neto čisti dobiček zasavskih družb je tako znašal 89.233 tisoč evrov in je bil za 25.782 tisoč evrov oziroma za 41 % večji kakor v letu 2021. Družbe so povečale skupne prihodke za 17 %, prihodke na tujem trgu za 21 % in neto dodano vrednost za 18 %. Neto dobiček iz poslovanja (EBIT⁷) se je povečal za 44 %, denarni tok iz poslovanja (EBITDA⁸) pa za 28 %. Rast skupnih prihodkov in prihodkov na tujem trgu je bila je pri zasavskih družbah nekoliko nižja kot pri vseh slovenskih družbah, rast neto dodane vrednosti in neto čistega dobička pa precej višja. Glede na rast cen življenjskih potrebščin so se skupni prihodki realno povečali za 7 %, dodana vrednost za 9 % in neto čisti dobiček za 29 %.

Družbe so povečale število zaposlenih za 5 %. Povprečna mesečna plača na zaposlenega v regiji se je povečala za 7 % realno pa zmanjšala za 2 %. Bila je za 6 % nižja od povprečne slovenske mesečne plače na zaposlenega. Prihodki na zaposlenega so se povečali za 11 %, neto dodana vrednost na zaposlenega za 12 % in neto čisti dobiček na zaposlenega za 33 %. Zasavske družbe so na zaposlenega ustvarile 38 % manj prihodkov in 6 % manj neto dodane vrednosti ter 1 % več čistega poslovnega izida na zaposlenega kot vse slovenske družbe.

Zasavske družbe so ob koncu leta 2022 povečale svoje premoženje za 15 %, upoštevajoč rast cen življenjskih potrebščin pa za 4 %. Dolgoročna sredstva, vključno z zalogami, so bila v celoti financirana z dolgoročnimi viri sredstev, kazalnik dolgoročne pokritosti dolgoročnih sredstev in zalog je znašal 1,17. Vrednost kazalnika pospešene pokritosti kratkoročnih obveznosti je bila 1,355.

V zasavski regiji imajo še vedno najpomembnejši vpliv družbe s področja predelovalnih dejavnosti, ki so s 45 % zaposlenimi ustvarile skoraj polovico vseh prihodkov regije in več kot polovico neto čistega dobička regije. Družbe s področja informacijskih in komunikacijskih dejavnosti so imele le 3 % zaposlenih in 5 % prihodkov, ustvarile pa so kar petino neto čistega dobička regije.

Družbe zasavske regije kot najmanjše statistične regije v Sloveniji so zaposlovale 1,5 % delavcev vseh slovenskih družb ter ustvarile 0,9 % vseh prihodkov, 1,4 % neto dodane vrednosti in 1,5 % neto čistega dobička vseh slovenskih družb.

⁷ EBIT je dobiček iz poslovanja, zmanjšan za izgubo iz poslovanja.

⁸ EBITDA je denarni tok iz poslovanja, izračunan kot dobiček iz poslovanja, zmanjšan za izgubo iz poslovanja ter povečan za amortizacijo in odpise vrednosti.

Primerjave z letom 2021 so izražene z indeksi, razen števila družb.

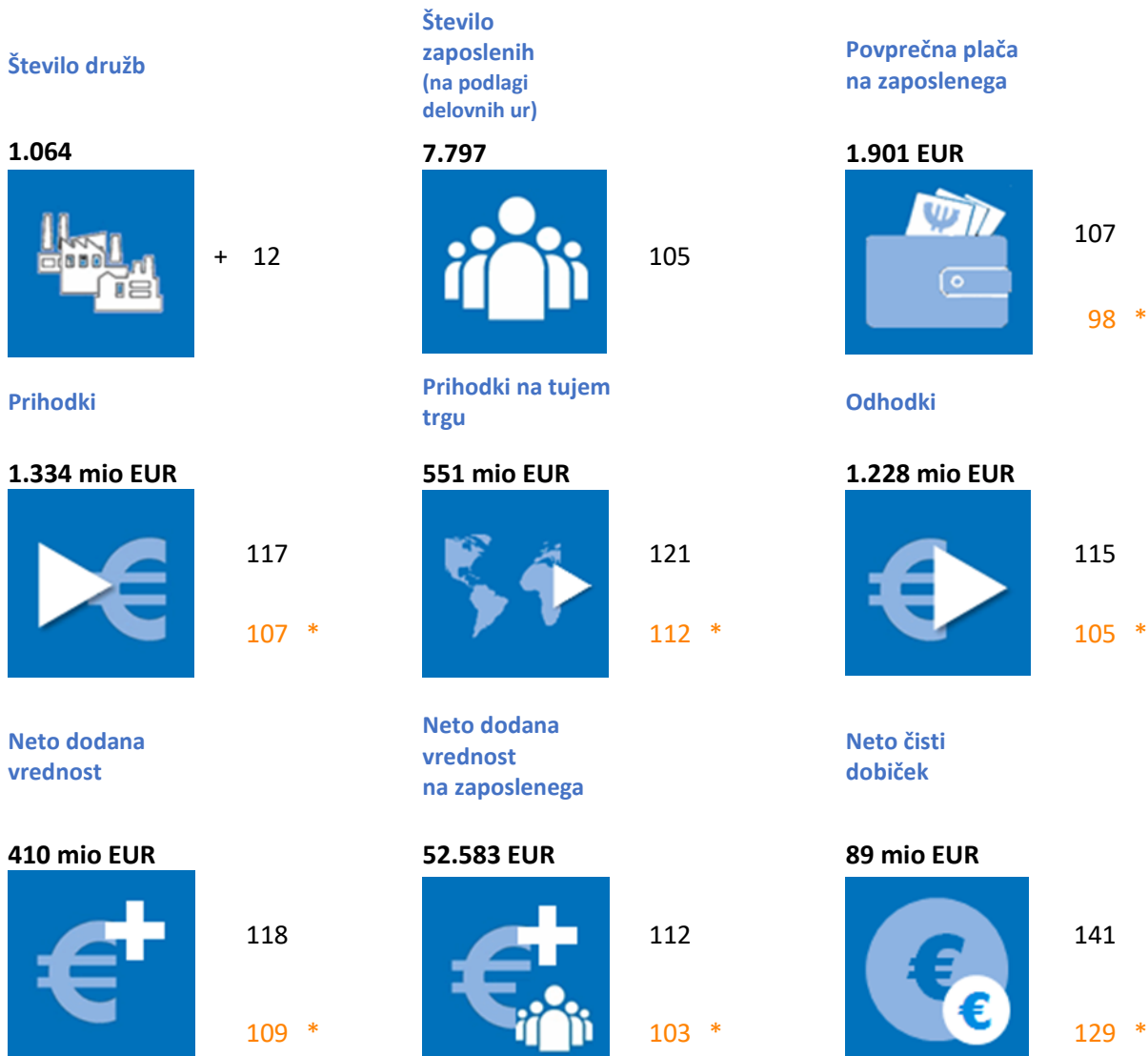

Opomba: *realna vrednost glede na indeks cen življenjskih potrebščin v obdobju januar–december 2022 v primerjavi z obdobjem januar–december 2021, ki je znašal 108,8 (vir: Statistični urad RS).

Samostojni podjetniki

Podatke iz letnih poročil za leto 2022 je AJPES predložilo 1.212 podjetnikov s sedežem v zasavski regiji, 14 manj kakor za leto 2021. Po podatkih Poslovnega registra Slovenije se je v letu 2022 v zasavski regiji na novo registriralo 414 podjetnikov (100 več kot v letu 2021), izbrisalo pa se je 268 podjetnikov (67 več kot v letu 2021). V letu 2022 so bili v zasavski regiji začeti 3 stečajni postopki podjetnikov (1 manj kot v letu 2021), zaradi stečaja pa so bili izbrisani 4 podjetnikov (1 manj kot v letu 2021).

Zasavski podjetniki, ki so predložili podatke za leto 2022, so povečali število zaposlenih za 9 %. Izkazali so neto podjetnikov dohodek v znesku 10.130 tisoč evrov, 13 % več kakor v letu 2021. Zabeležili so tudi 18 % rast prihodkov in 16 % rast neto dodane vrednosti. Glede na rast cen življenjskih potrebščin se je neto podjetnikov dohodek realno povečal za 4 %, prihodki za 9 % in neto dodana vrednost za 7%.

Zaposlenim pri zasavskih podjetnikih so plače nominalno povečale za 7 %, realno pa manjšale za 2 %. Zasavski podjetniki so na nosilca dejavnosti in njegove zaposlene glede na leto poprej ugotovili 12 % več neto dodane vrednosti in 9 % več neto podjetnikovega dohodka, glede na vse slovenske podjetnike pa 9 % manj neto dodane vrednosti in 2 % več čistega poslovnega izida.

Premoženje podjetnikov se je nominalno povečalo za 13 %, realno pa za 3 %. Struktura financiranja sredstev je bila ugodna, saj so podjetniki dolgoročna sredstva in zaloge v celoti financirali z dolgoročnimi viri sredstev.

V zasavski regiji imajo največji vpliv podjetniki s področja gradbeništva, ki predstavljajo skoraj četrtno vseh zasavskih podjetnikov. Zaposlovali so več kot četrtno vseh zaposlenih pri podjetnikih in ustvarili tudi četrtno neto podjetnikovega dohodka. Največ prihodkov so ustvarili podjetniki s področja trgovine, vzdrževanja in popravil motornih vozil, ustvarili so tudi petino neto podjetnikovega dohodka regije.

Primerjave z leto 2021 so izražene z indeksi, razen števila samostojnih podjetnikov.

Število samostojnih podjetnikov

1.212



- 14

Število zaposlenih (na podlagi delovnih ur)

844



109

Povprečna plača na zaposlenega

1.298



107

98 *

Prihodki

128 mio EUR



118

109 *

Prihodki na tujem trgu

9 mio EUR



145

134 *

Odhodki

118 mio EUR



119

109 *

Neto dodana vrednost

35 mio EUR

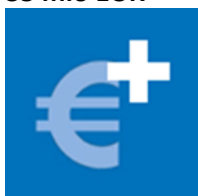

116

107 *

Neto dodana vrednost na nosilca dejavnosti in njegove zaposlene

16.826 EUR



112

103 *

Neto podjetnikov dohodek

10 mio EUR



113

104 *

Opomba: *realna vrednost glede na indeks cen življenjskih potrebščin v obdobju januar–december 2022 v primerjavi z obdobjem januar–december 2021, ki je znašal 108,8 (vir: Statistični urad RS).

Zadruge

V zasavski regiji posluje le 6 zadrug, ki s svojimi rezultati ne vplivajo bistveno na poslovanje zasavskega gospodarstva. Zasavske zadruge so imele 115 zaposlenih, ustvarile 27.755 tisoč evrov prihodkov in 485 tisoč evrov neto čistega dobička. V primerjavi z letom 2021 so se prihodki povečali za 20 %, neto dodana vrednost za 30 % in neto čisti dobiček za 272 %.

3. GOSPODARSKE DRUŽBE

Zasavska regija je najmanjša med slovenskimi regijami, zato so tudi deleži, ki so jih zasavske družbe s svojimi rezultati prispevale k rezultatom vseh družb v Sloveniji, med najmanjši. V zasavski regiji je bilo 1,5 % vseh družb, ki so predložile podatke iz letnih poročil za leto 2022, zaposlovale so 1,5 % delavcev vseh družb ter ustvarile 0,9 % vseh prihodkov, 1,4 % neto dodane vrednosti in 1,5 % neto čistega dobička vseh slovenskih družb.

Družbe zasavske regije so bile na prvem mestu po rasti neto dodane vrednosti in drugem mestu po rasti neto čistega dobička, večjo rast so imele le družbe jugovzhodne Slovenije. Deleža neto dodane vrednosti in neto čistega dobička zasavskih družb sta se povečala, medtem ko se je delež prihodkov zmanjšal na 0,9 %. Tudi rast prihodkov zasavskih družb je bila nižja kot pri vseh slovenskih družbah. Zasavske družbe so na zaposlenega ustvarile 6 % manj neto dodane vrednosti in 1 % več čistega poslovnega izida kot vse slovenske družbe. Tudi povprečna mesečna plača na zaposlenega je za 6 % nižja od povprečne slovenske mesečne plače na zaposlenega.

V naslednji preglednici so prikazani osnovni rezultati poslovanja zasavskih družb v letu 2022 v primerjavi s Slovenijo:

Postavke poslovnega izida	Gospodarske družbe				
	Zasavje	Indeks Zasavje	Slovenija	Indeks Slovenija	Delež Zasavja v Sloveniji
	Leto 2022	<u>2022</u> <u>2021</u>	Leto 2022	<u>2022</u> <u>2021</u>	
Število subjektov	1.064	-	70.071	-	1,5
Število zaposlenih (na podlagi delovnih ur)	7.797	105	535.551	104	1,5
Povprečna mesečna plača na zaposlenega (v EUR)	1.901	107	2.034	107	-
Prihodki (v mio EUR)	1.334	117	146.982	123	0,9
Prihodki na tujem trgu (v mio EUR)	551	121	64.127	126	0,9
Odhodki (v mio EUR)	1.228	115	139.721	124	0,9
Neto dodana vrednost (v mio EUR)	410	118	29.824	108	1,4
Neto dodana vrednost na zaposlenega (v EUR)	52.583	112	55.688	104	-
Neto čisti dobiček (v mio EUR)	89	141	6.085	107	1,5
Neto čisti dobiček na zaposlenega (v EUR)	11.444	133	11.363	103	-

V letu 2022 je bilo med zasavskimi družbami kar **85,3 % mikro družb** in **12,2 % majhnih družb**. **Srednjih družb** je bilo **18**, **velikih** pa le **8**. Največji vpliv na dobre rezultate poslovanja je imelo 8 velikih družb, ki so ustvarile več kot tretjino prihodkov (34,6 %) in neto dodane vrednosti (39,0 %) ter polovico neto čistega dobička regije (52,5 %). Majhne družbe so poslovale bolje kot srednje družbe, ustvarile so

25,8 % neto dodane vrednosti in 20,3 % neto čistega dobička regije ter imele največ zaposlenih v regiji, 29,6 %. Mikro družbe so ustvarile več kot polovico čiste izgube in le desetino čistega dobička regije, zato so k neto čistemu dobičku regije prispevale le 8,3 %.

Pomembnejši podatki družb glede na velikost v letu 2022 so razvidni iz naslednjega grafičnega prikaza:

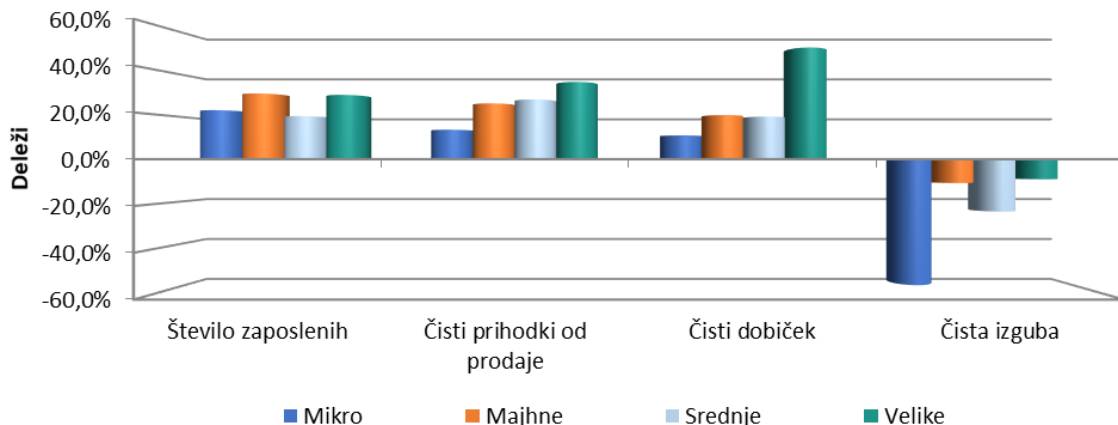

V zasavski regiji imajo še vedno najpomembnejši vpliv družbe s **področja predelovalnih dejavnosti**. Te družbe so imele v letu 2022 45,7 % vseh zaposlenih, ustvarile so 48,5 % čistih prihodkov od prodaje in 49,5 % neto dodane vrednosti regije ter več kot dve tretjini prihodkov od prodaje na tujem trgu. Ugotovile so tudi več kot polovico neto čistega dobička v regiji, 47.399 tisoč evrov, 50 % več kot v letu 2021. S **področja informacijskih in komunikacijskih dejavnosti** je bilo le 46 družb, ki so s 3,3 % zaposlenih ustvarile 5,2 % vseh prihodkov regije in ugotovile skoraj petino (16.740 tisoč evrov) neto čistega dobička, ki so ga v primerjavi z letom poprej povečale za 30 %. Neto dodana vrednost na zaposlenega družb s tega področja je znašala 120.361 evrov, neto čisti dobiček na zaposlenega pa 65.887 evrov, kar je bistveno več kakor pri družbah te dejavnosti na ravni Slovenije. Pomembnejši dejavnosti zasavske regije sta še trgovina, vzdrževanje in popravila motornih vozil ter gradbeništvo. Družbe s **področja trgovine, vzdrževanja in popravil motornih vozil** so ustvarile 16 % vseh prihodkov, 11,5 % neto dodane vrednosti in 9,7 % neto čistega dobička regije. Rast neto čistega dobička teh družb je bila 39 %. Družbe s **področja gradbeništva** so ustvarile 14,3 % vseh prihodkov, 12,5 % neto dodane vrednosti in 9,2 % neto čistega dobička regije. Rast neto čistega dobička teh družb je bila 40 %.

Pomembnejši podatki družb po področjih dejavnosti v letu 2022 so razvidni iz naslednjega grafičnega prikaza:

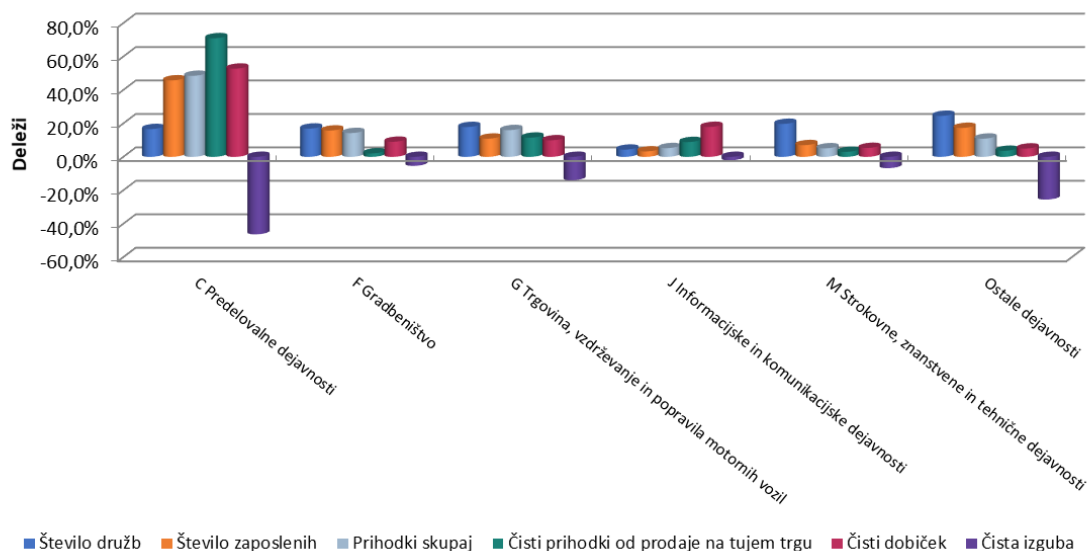

Največ družb (35,2 %) je imelo sedež v občini **Trbovlje**, ugotovile so tudi največ neto čistega dobička regije (31,9 %). Družbe iz občine **Zagorje ob Savi** so imele največ zaposlenih (35,7 %), ustvarile so največ prihodkov (31,9 %), največ prihodkov od prodaje na tujem trgu (41,8 %) in tudi največ neto dodane vrednosti (31,8 %). Neto dodana vrednost se je povečala v vseh štirih zasavskih občinah, največ v občini Hrastnik. Neto čisti dobiček se je povečal v treh zasavskih občinah, v občini Litija pa zmanjšal. Družbe iz občin Hrastnik in Trbovlje so ustvarile največ neto dodane vrednosti na zaposlenega in neto čistega dobička na zaposlenega.

Pomembnejši podatki družb po občinah v letu 2022 so razvidni iz naslednjega grafičnega prikaza:

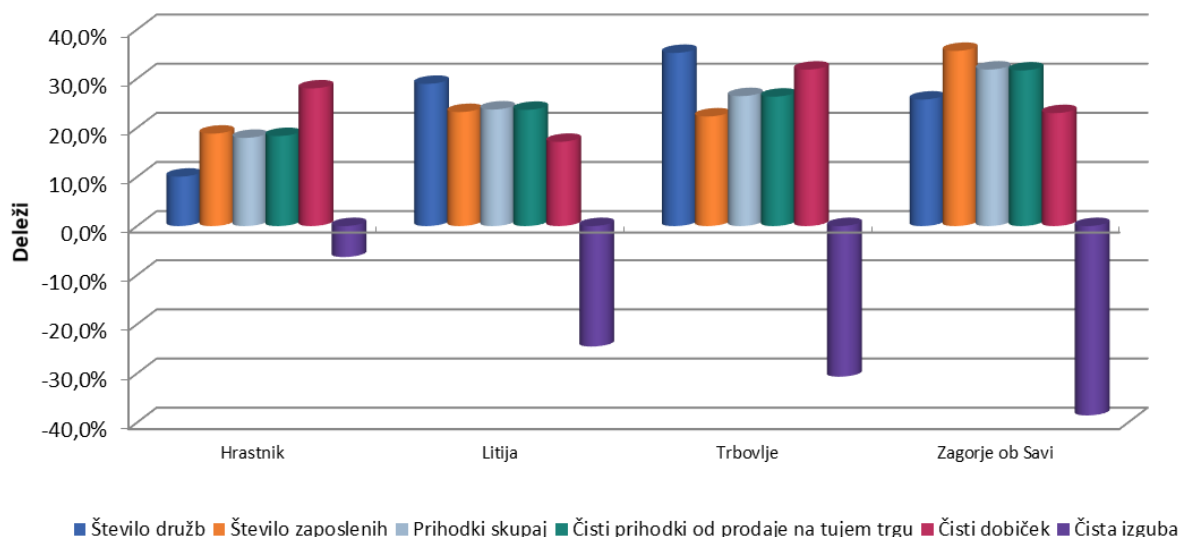

3.1. OSNOVNI KAZALNIKI

Zasavske družbe so v letu 2022 dosegle najboljši rezultat poslovanja v zadnjih desetih letih, na kar je vplivalo občutno povečanje čistega dobička in minimalno povečanje čiste izgube. Delež neto čistega dobička v skupnih prihodkih se je povečal od 5,5 % na 6,7 % in je bil najvišji v zadnjih desetih letih ter višji kot pri vseh slovenskih družbah, kjer je znašal 4,1 %.

Delež čistega dobička, čiste izgube in neto čistega dobička ali neto čiste izgube zasavskih družb v skupnih prihodkih od leta 2012 do leta 2022 prikazuje naslednji grafični prikaz⁹:

⁹ Rezultati in kazalniki poslovanja so izračunani na podlagi podatkov iz letnih poročil na poenotenih obrazcih, ki so jih družbe predložile za posamezna leta. Zaradi primerljivosti za daljše časovno obdobje za leta od 2011 do 2014 vključujejo tudi podatke iz letnih poročil družb, ki so imele sedež v občini Litija, ko ta še ni bila del zasavske regije.

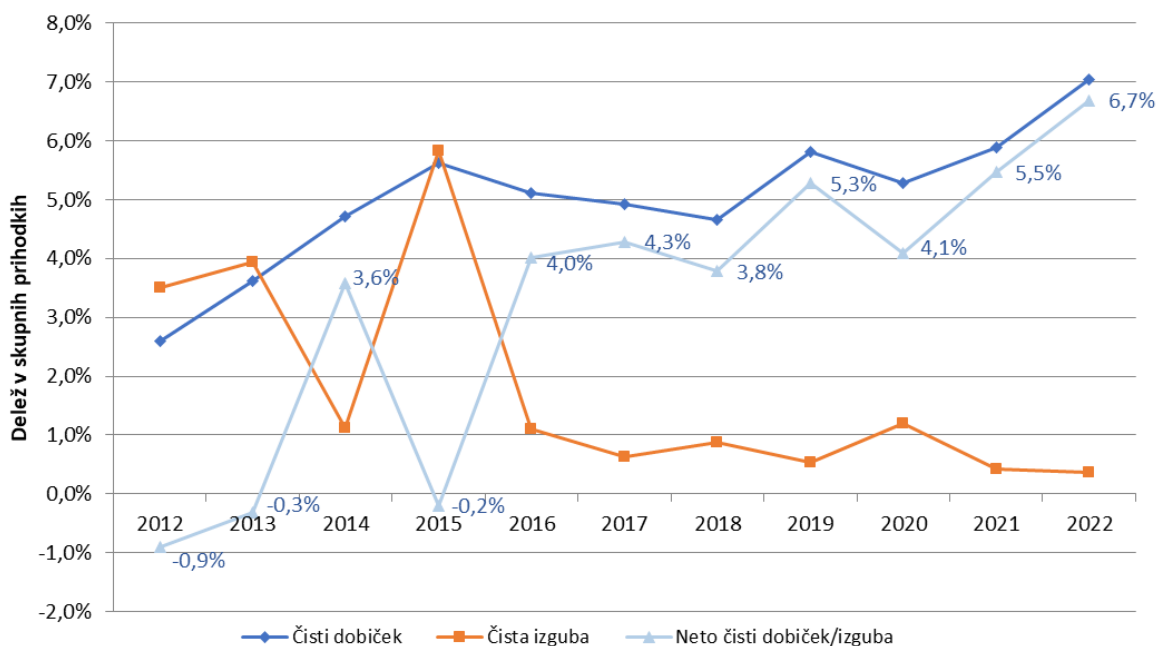

Dobro poslovanje zasavskih družb v letu 2022 izkazuje tudi kazalniki poslovanja. Kazalnik celotne gospodarnosti in kazalnik gospodarnosti poslovanja sta dosegla najvišjo vrednost v zadnjih petih letih, in sicer 1,09. Zasavske družbe so tako na 100 evrov skupnih odhodkov oziroma na 100 evrov poslovnih odhodkov ustvarile 109 evrov skupnih prihodkov oziroma 109 evrov poslovnih prihodkov, kar je 4 evre več od slovenskega povprečja. Bolj ugoden kot leto poprej je bil tudi kazalnik čiste dobičkovnosti skupnih prihodkov, ki meri doseženi neto čisti dobiček na skupne prihodke. Na 100 evrov skupnih prihodkov so zasavske družbe v letu 2021 ustvarile 5,5 evrov neto čistega dobička, v letu 2022 pa 6,7 evrov, kar je več od slovenskega povprečja (4,1 evro). Tudi kazalnik dobičkovnosti poslovnih prihodkov, ki meri doseženi neto dobiček iz poslovanja (EBIT), je v letu 2022 znašal 0,080 in je bil višji kakor v letu 2021 (0,064). Tudi razmerje med denarnim tokom iz poslovanja (EBITDA) in poslovnimi prihodki je doseglo najvišjo vrednost v zadnjih petih letih (0,126).

Izboljšala sta se tudi kazalnika donosnosti sredstev¹⁰ in donosnosti kapitala¹¹. Zasavske družbe so v letu 2022 na 100 evrov sredstev ustvarile 38,6 evrov neto dodane vrednosti, 2 evra več kakor v letu poprej. Na 100 evrov kapitala so družbe v letu 2022 ustvarile 71,6 evrov neto dodane vrednosti, 4,3 evre več kakor v letu 2021.

Delež kapitala v strukturi obveznosti do virov sredstev se je zmanjšal od 54,3 % v letu 2021 na 53,2 % v letu 2022, še vedno pa je bil večji od slovenskega povprečja (48,9 %). Vrednost kazalnika, ki kaže razmerje med finančnim dolgom in denarnim tokom iz poslovanja (EBITDA) je v letu 2022 znašala 1,3 in je bila manjša od slovenskega povprečja (2,7).

Izboljšali so se tudi kazalniki produktivnosti, ki so dosegli najvišje vrednosti v zadnjih petih letih. Najbolj sta se povečala čisti poslovni izid na zaposlenega in neto dodana vrednost na zaposlenega. Zasavske družbe po produktivnosti sicer še vedno zaostajajo za slovenskim povprečjem, na zaposlenega so ustvarile 38 % manj prihodkov in 6 % manj neto dodane vrednosti. Povprečna mesečna plača na zaposlenega v zasavski regiji je bila za 6 % nižja od povprečne slovenske mesečne plače na zaposlenega, medtem ko je bil čisti poslovni izid na zaposlenega za 1 % večji kot na ravni države.

¹⁰ Kazalnik donosnosti sredstev je izračunan iz razmerja med neto dodano vrednostjo in povprečnimi sredstvi.

¹¹ Kazalnik donosnosti kapitala je izračunan iz razmerja med neto dodano vrednostjo in povprečnim kapitalom.

Podrobnejši pregled pomembnejših postavk poslovnega izida in kazalnikov poslovanja zasavskih družb v letih od 2018 do 2022 je razviden iz prilog (Tabela 1 in Tabela 11).

3.2. REZULTATI POSLOVANJA

Zasavske družbe so v letu 2022 ustvarile 1.334.195 tisoč evrov prihodkov in ugotovile 1.227.670 tisoč evrov odhodkov. Leto 2022 so zaključile z **neto celotnim dobičkom (EBT)¹²** v znesku **106.525 tisoč evrov**, ki je bil za 42 % večji od neto celotnega dobička leta 2021.

V letu 2022 so zasavske družbe ustvarile 106.275 tisoč evrov neto dobička iz poslovanja (EBIT) in 1.077 tisoč evrov neto dobička iz drugega delovanja ter 809 tisoč evrov neto izgube iz financiranja.

Denarni tok iz poslovanja (EBITDA) je pri zasavskih družbah v letu 2022 znašal 167.164 tisoč evrov in je bil za 28 % večji kakor v letu 2021. EBITDA marža je znašala 13 %, kar pomeni, da so družbe na 100 evrov poslovnih prihodkov realizirale 13 evrov denarnega toka iz poslovanja.

Družbe so ustvarile **93.998 tisoč evrov čistega dobička** in **4.765 tisoč evrov čiste izgube**. Čisti dobiček se je v primerjavi z letom 2021 povečal za 38 %, čista izguba pa za 2 %.

Zasavske družbe so v letu 2022 ugotovile **89.233 tisoč evrov neto čistega dobička**, 41 % več kakor v letu 2021. Neto čisti dobiček se je glede na leto 2021 povečal za 25.783 tisoč evrov.

Pomembnejše postavke poslovnega izida družb iz letnih poročil za leto 2022 so prikazane v naslednji preglednici:

POSTAVKE POSLOVNEGA IZIDA	Znesek v tisoč EUR		Indeks	Delež v prihodkih	
	2022	2021*	$\frac{2022}{2021}$	2022	2021
Prihodki	1.334.195	1.144.449	117	100,0%	100,0%
Odhodki	1.227.670	1.069.563	115	92,0%	93,5%
Neto dodana vrednost	409.995	346.743	118	30,7%	30,3%
Neto celotni dobiček	106.525	74.886	142	8,0%	6,5%
Čisti dobiček	93.998	68.102	138	7,0%	6,0%
Čista izguba	4.765	4.651	102	0,4%	0,4%
Neto čisti dobiček	89.233	63.450	141	6,7%	5,5%

Opomba: *Podatki za leto 2021 iz letnih poročil za leto 2022

Podrobnejši pregled rezultatov poslovanja zasavskih družb glede na velikost, po področjih dejavnosti in po občinah je razviden iz prilog (tabele od 3 do 9).

¹² EBT je razlika med celotnimi prihodki in celotnimi odhodki.

3.2.1. Prihodki

Zasavske družbe so ustvarile **1.334.195 tisoč evrov prihodkov**, 17 % več kakor v letu 2021. Glede na rast cen življenjskih potrebščin so se prihodki realno povečali za 7 %.

Večino celotnih prihodkov, 99,3 %, so pomenili poslovni prihodki, 0,5 % finančni prihodki in 0,2 % drugi prihodki.

Struktura posameznih vrst prihodkov v letu 2022 je razvidna iz naslednjega grafičnega prikaza:

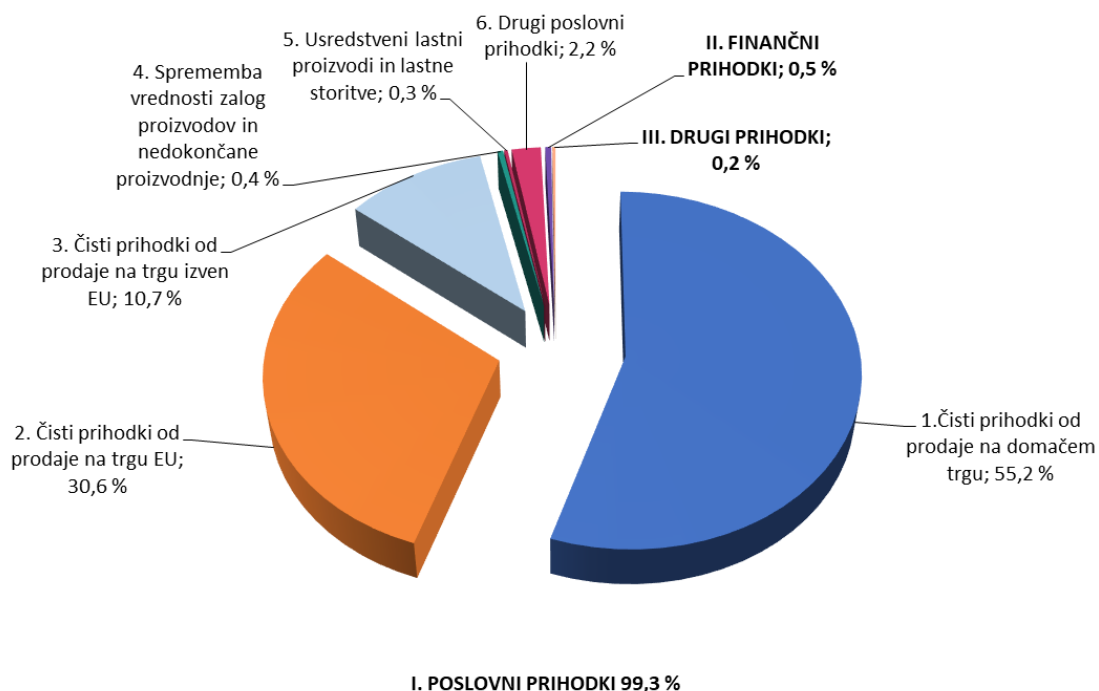

V letu 2022 so družbe ustvarile **1.325.135 tisoč evrov poslovnih prihodkov**, največ s prodajo na domačem trgu, 735.861 tisoč evrov, s prodajo na trgu EU 408.497 tisoč evrov in s prodajo na trgu izven EU 142.524 tisoč evrov. V primerjavi z letom 2021 so se čisti prihodki od prodaje na domačem trgu povečali za 13 %, čisti prihodki od prodaje na trgu EU za 24 % in čisti prihodki od prodaje na trgu izven EU za 14 %.

Čiste prihodke od prodaje na tujem trgu je ustvarilo 328 družb. Med temi družbami jih je 79 sodilo v področje predelovalnih dejavnosti, ustvarile pa so kar 71 % vseh čistih prihodkov od prodaje na tujem trgu. Najbolj izvozno usmerjene so bile družbe iz občine Zagorje ob Savi, ki so ustvarile 41,8 % tovrstnih prihodkov. Med družbami izvoznicami je bilo 124 takšnih, ki so s prodajo na tujem trgu dosegle več prihodkov kakor s prodajo na domačem trgu. Te družbe so ustvarile kar 93,5 % vseh prihodkov od prodaje na tujem trgu.

Drugi poslovni prihodki, ki vključujejo subvencije, dotacije, regrese, kompenzacije in druge prihodke, povezane s poslovnimi učinki, med katere sodijo tudi dodeljene državne pomoči, so se v letu 2022 povečali za 3 %. Njihov delež se je v letu 2022 zmanjšal od 2,5 % na 2,2 %.

Finančni prihodki so znašali 5.983 tisoč evrov in so bili za 5 % večji kakor v letu 2021. Med finančnimi prihodki je bilo največ finančnih prihodkov iz deležev, 48,8 %, in finančnih prihodkov iz poslovnih terjatev, 33,7 %. Prvi so se glede na leto 2021 povečali za 69 %, drugi pa zmanjšali za 41 %.

Drugi prihodki so znašali 3.076 tisoč evrov, 12 % več kakor v letu 2021.

Podrobnejši pregled obsega in strukture posameznih vrst prihodkov zasavskih družb je razviden iz priloge (Tabela 2).

3.2.2. Odhodki

V letu 2022 so **odhodki** zasavskih družb znašali **1.226.670 tisoč evrov**, 15 % več kakor v letu 2021. Rast odhodkov je bila za 2 odstotni točki manjša kakor rast prihodkov, kar je vplivalo na izboljšanje vrednosti kazalnika celotne gospodarnosti.

Večino celotnih odhodkov so pomenili poslovni odhodki, 99,3 %, 0,5 % finančni odhodki in 0,2 % drugi odhodki.

Struktura posameznih vrst odhodkov v letu 2022 je razvidna iz naslednjega grafičnega prikaza:

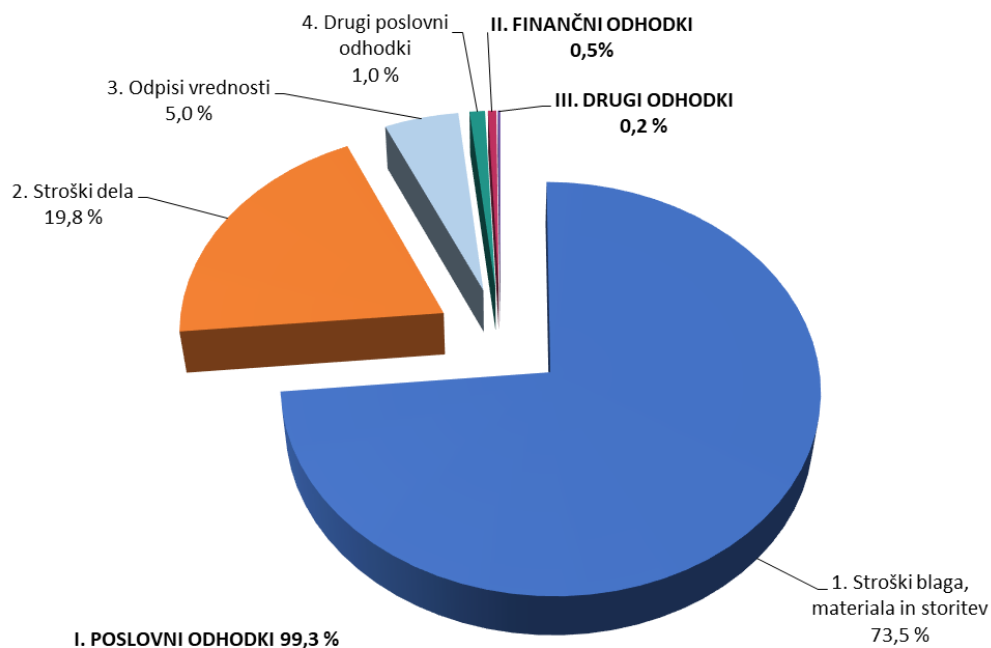

Družbe so ugotovile **1.218.878 tisoč evrov poslovnih odhodkov**, 15 % več kakor v letu 2021. Med poslovnimi odhodki je bilo 74,0 % stroškov blaga materiala in storitev, 19,9 % stroškov dela, 5,0 % odpisov vrednosti in 1,0 % drugih poslovnih odhodkov.

Stroški blaga, materiala in storitev so v letu 2022 znašali 902.547 tisoč evrov, 16 % več kakor v letu poprej. Med temi stroški je bil največji delež stroškov porabljenega materiala, 42,0 %, delež stroškov storitev je znašal 29,9 %, delež nabavne vrednosti prodanega blaga in materiala pa 28,0 %.

Stroški dela so znašali 242.831 tisoč evrov in so se v primerjavi z letom 2021 povečali za 13 %. Med stroški dela je bilo 73,3 % stroškov plač, 12,7 % stroškov pokojninskih in drugih socialnih zavarovanj in 14,0 % drugih stroškov dela. Plače obračunavajo družbe v bruto znesku, vključno z nadomestili plač, ki jih zaposleni prejemaajo za čas, ko ne delajo.

Stroški plač zasavskih družb so se v letu 2022 glede na leto poprej povečali za 12 %, znašali so 177.907 tisoč evrov. V letu 2022 je bila **povprečna mesečna plača na zaposlenega** v zasavskih družbah **1.901 evro**, 117 evrov večja kakor v letu 2021. V primerjavi z letom 2022 je bila nominalno večja za 7 %, realno pa manjša za 2 %. V primerjavi s povprečno slovensko mesečno plačo na zaposlenega je bila manjša za 133 evrov. V zasavskih družbah, ki sodijo v področje predelovalnih dejavnosti in ki so imele v letu 2022 skoraj polovico vseh zaposlenih v regiji, je povprečna mesečna plača na zaposlenega znašala

1.943 evrov. Povprečna mesečna plača na zaposlenega v zasavskih družbah s področja informacijskih in komunikacijskih dejavnosti, ki so na zaposlenega ustvarile največ neto dodane vrednosti in neto čistega dobička, je znašala 2.500 evrov.

Odpisi vrednosti so znašali **60.906 tisoč evrov**, 6 % več kakor v letu poprej. Med njimi je bil največji delež amortizacije, 89,1 %, delež prevrednotovalnih poslovnih odhodkov pa je znašal 10,9 %. Amortizacija se je glede na leto poprej povečala za 6 %, prevrednotovalni poslovni odhodki pa za 7 %.

Finančni odhodki so znašali **6.793 tisoč evrov**, v primerjavi z letom 2021 so se povečali za 23 %, največ zaradi povečanja finančnih odhodkov iz oslavitve in odpisov finančnih naložb (za 131 %), delno pa tudi zaradi povečanja finančnih odhodkov iz finančnih obveznosti (za 23 %). **Drugi odhodki** so znašali **2.000 tisoč evrov**, 15 % več kakor v letu poprej.

Podrobnejši pregled obsega in strukture posameznih vrst odhodkov zasavskih družb je razviden iz priloge (Tabela 2).

3.2.3. Dodana vrednost / izguba na substanci

Dodano vrednost v znesku **410.422 tisoč evrov** so v letu 2022 ugotovile **903 družbe**, **izgubo na substanci** v znesku **427 tisoč evrov** pa je izkazalo **135 družb**. Zasavske družbe so v letu 2022 ustvarile **409.995 tisoč evrov neto dodane vrednosti**. Neto dodana vrednost zasavskih družb se je v primerjavi z letom 2021 nominalno povečala za 18 %, glede na rast cen življenjskih potrebščin pa za 9 %.

Polovico neto dodane vrednosti regije (49,5 %) so ustvarile družbe s področja predelovalnih dejavnosti, v primerjavi z letom poprej so njen obseg povečale za 21 %. Več kot desetino neto dodane vrednosti regije so ustvarile še družbe s področja gradbeništva in s področja trgovine, vzdrževanja in popravil motornih vozil. Družbe s področja informacijskih in komunikacijskih dejavnosti so ustvarile 7,5 % neto dodane vrednosti in največ neto dodane vrednosti na zaposlenega.

Največ neto dodane vrednosti (31,8 %) so ustvarile družbe iz občine Zagorje ob Savi. Rast neto dodane vrednosti so družbe ugotovile v vseh štirih občinah, najvišjo rast pa so ugotovile družbe iz občine Hrastnik (za 38 %) in občine Trbovlje (za 21 %).

Neto dodana vrednost na zaposlenega v zasavskih družbah je znašala **52.583 evrov** in ni veliko zaostajala za slovenskim povprečjem (55.688 evrov). Neto dodana vrednost na zaposlenega se je v zasavski regiji povečala za 12 %, na ravni Slovenije pa bistveno manj, za 4 %.

3.2.4. Čisti dobiček / čista izguba

Čisti dobiček v znesku **93.998 tisoč evrov** je v letu 2022 ugotovilo **757 družb**, to je 71,1 % vseh. Čisti dobiček se je v primerjavi z letom 2021 povečal za 38 %. Njegov delež v prihodkih vseh zasavskih družb je znašal 7,0 %.

Čista izguba se je v letu 2022 povečala za 2 %, znašala je **4.765 tisoč evrov**. Čisto izgubo je ugotovilo **283 družb**, to je 26,6 % vseh družb. Njen delež v prihodkih vseh zasavskih družb je znašal 0,4 %. Družbe s čisto izgubo so imele 567 zaposlenih, kar je 7,3 % vseh zaposlenih pri zasavskih družbah.

Družbe zasavske regije so v letu 2022 ugotovile **neto čisti dobiček** v znesku **89.233 tisoč evrov**, 41 % več kakor v letu 2021. Glede na rast cen življenjskih potrebščin se je neto čisti dobiček realno povečal za 29 %.

Na rezultate poslovanja družb v zasavski regiji so najbolj vplivale družbe s **področja predelovalnih dejavnosti**, ki so ugotovile več kot polovico (53,1 %) neto čistega dobička regije, kar 50 % več kakor v letu 2021. Skoraj petino neto čistega dobička regije so ugotovile še družbe s **področja informacijskih in komunikacijskih dejavnosti**, glede na leto poprej so ga povečale za 30 %. Nekoliko manj kot desetino neto čistega dobička so ustvarile še družbe s **področja trgovine, vzdrževanja in popravil motornih vozil** in družbe s **področja gradbeništva**. Prve so zabeležile 39 % rast, druge pa 40 % rast neto čistega dobička.

Neto čisti dobiček oziroma neto čista izguba po pomembnejših področjih dejavnosti sta za leti 2022 in 2021 razvidna iz naslednjega grafičnega prikaza:

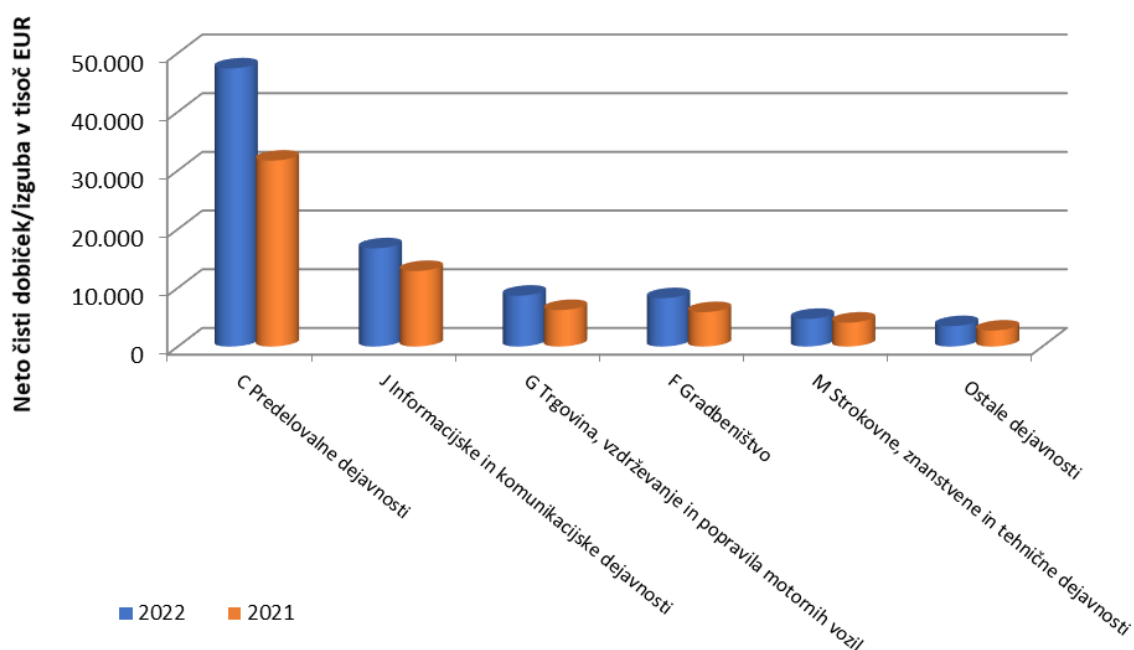

Neto čisti dobiček so ugotovile družbe iz vseh štirih zasavskih občin. Največ neto čistega dobička so ugotovile družbe iz občine Trbovlje, 28.476 tisoč evrov, 41 % več kot v letu 2021. Sledijo družbe iz občine Hrastnik, ki so ugotovile 26.035 tisoč evrov, kar 106 % več kakor v letu 2021. Družbe iz občine Zagorje ob Savi so ugotovile 28 % več neto čistega dobička, družbe iz občine Litija pa 2 % manj kakor v letu 2021.

Neto čisti dobiček po občinah je za leti 2022 in 2021 razviden iz naslednjega grafičnega prikaza:

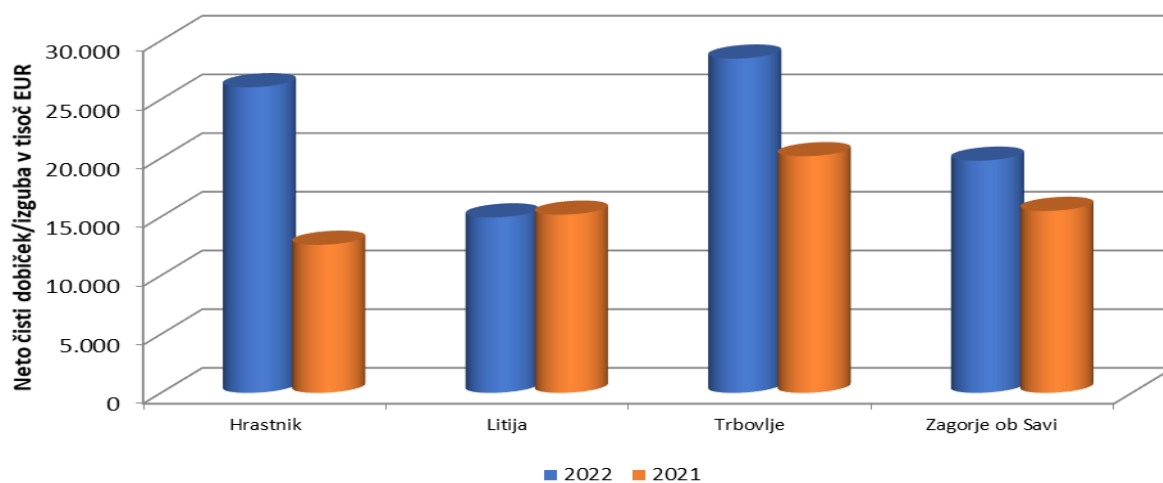

3.3. SREDSTVA IN OBVEZNOSTI DO VIROV

Zasavske družbe so na dan 31.12.2022 izkazale **1.137.240 tisoč evrov sredstev oziroma obveznosti do virov sredstev**, 15 % več kakor ob koncu leta 2021. Premoženje družb se je realno povečalo za 4 %¹³.

3.3.1. Sredstva

Družbe zasavske regije so na dan 31.12.2022 izkazale 48,3 % dolgoročnih sredstev, 51,0 % kratkoročnih sredstev in 0,7 % kratkoročnih aktivnih časovnih razmejitev. Struktura sredstev se v primerjavi z letom poprej ni bistveno spremenila.

Vrednost **dolgoročnih sredstev** je znašala **549.674 tisoč evrov**, v primerjavi z vrednostjo ob koncu leta 2021 se je povečala za 16 %. Med dolgoročnimi sredstvi je bilo največ opredmetenih osnovnih sredstev (68,7 %), dolgoročnih finančnih naložb (15,2 %) in naložbenih nepremičnin (8,1 %). Vrednost opredmetenih osnovnih sredstev se je ob koncu leta 2022 v primerjavi z letom poprej povečala za 13 %, vrednost dolgoročnih finančnih naložb za 45 % in vrednost naložbenih premičnin za 8 %.

Ob koncu leta 2022 je vrednost **kratkoročnih sredstev** znašala **579.952 tisoč evrov**, 14 % več kakor ob koncu leta 2021. Med kratkoročnimi sredstvi je bilo največ kratkoročnih poslovnih terjatev (42,5 %), sledijo zaloge (24,6 %) in denarna sredstva (23,4 %). V primerjavi z letom 2021 sta se vrednost kratkoročnih poslovnih terjatev in vrednost zalog povečali za 19 %, vrednost denarnih sredstev pa za 8 %.

3.3.2. Obveznosti do virov

Na dan 31.12.2022 je bilo med obveznostmi do virov sredstev 53,2 % kapitala, 27,3 % kratkoročnih obveznosti, 13,7 % dolgoročnih obveznosti ter 5,8 % rezervacij in pasivnih časovnih razmejitev. Struktura obveznosti do virov sredstev se je ob koncu leta 2022 v primerjavi z letom poprej ni bistveno spremenila.

Ob koncu leta 2022 so imele zasavske družbe **605.097 tisoč evrov kapitala**, 12 % več kakor ob koncu leta 2021. Njegov delež v strukturi sredstev se je zmanjšal od 54,8 % na 53,2 %. V strukturi kapitala so največji delež, 46,5 %, pomenili rezultati poslovanja iz prejšnjih let, 17,7 % vpoklicani kapital, 14,8 % kapitalske rezerve in 14,2 % rezultati poslovanja družb v letu 2022.

Dolgoročne obveznosti zasavskih družb so se ob koncu leta 2022 povečale za 29 %, kratkoročne obveznosti pa za 16 %. **Dolgoročne obveznosti** družb so znašale **156.071 tisoč evrov**. Večina dolgoročnih obveznosti je bila finančnih obveznosti, kar 95,6 %, poslovnih obveznosti je bilo le 3,9 %. **Kratkoročne obveznosti** na dan 31.12.2022 so znašale **310.652 tisoč evrov**. Med kratkoročnimi obveznostmi je bilo 77,9 % poslovnih in 22,1 % finančnih obveznosti. Prve so se v primerjavi z letom 2021 povečale za 15 %, druge za 17 %.

3.3.3. Struktura financiranja

Zasavske družbe so konec leta 2022 s kapitalom financirale 110,1 % dolgoročnih sredstev, konec leta 2021 pa 114,4 %. Dolgoročna sredstva, vključno z zalogami, so bila v celoti financirana z dolgoročnimi

¹³ Podatek o spremembi cen življenjskih potrebščin se nanaša na indeks teh cen v decembru 2022 v primerjavi z decembrom 2021 in je znašal 110,3 (vir: Statistični Urad RS).

viri sredstev. Kazalnik dolgoročne pokritosti dolgoročnih sredstev in zalog¹⁴ je konec leta 2022 znašal 1,17, konec leta 2021 pa 1,19.

Pospešena pokritost kratkoročnih obveznosti (pospešeni koeficient¹⁵) pokaže, ali bi družbe lahko pokrile svoje trenutne kratkoročne obveznosti, če ne bi mogle uporabiti (prodati) zalog za pokrivanje teh obveznosti (priporočena vrednost kazalnika je okrog 1). Pri zasavskih družbah je bila vrednost pospešenega koeficienta konec leta 2022 enaka 1,355, konec leta 2021 pa 1,406. Zasavske družbe so imele konec leta 2022 na 100 evrov kratkoročnih obveznosti 135 evrov kratkoročnih sredstev brez zalog, konec leta 2021 pa 141 evrov.

Struktura sredstev in obveznosti do virov sredstev zasavskih družb ob koncu leta 2022 je razvidna iz naslednjega grafičnega prikaza:

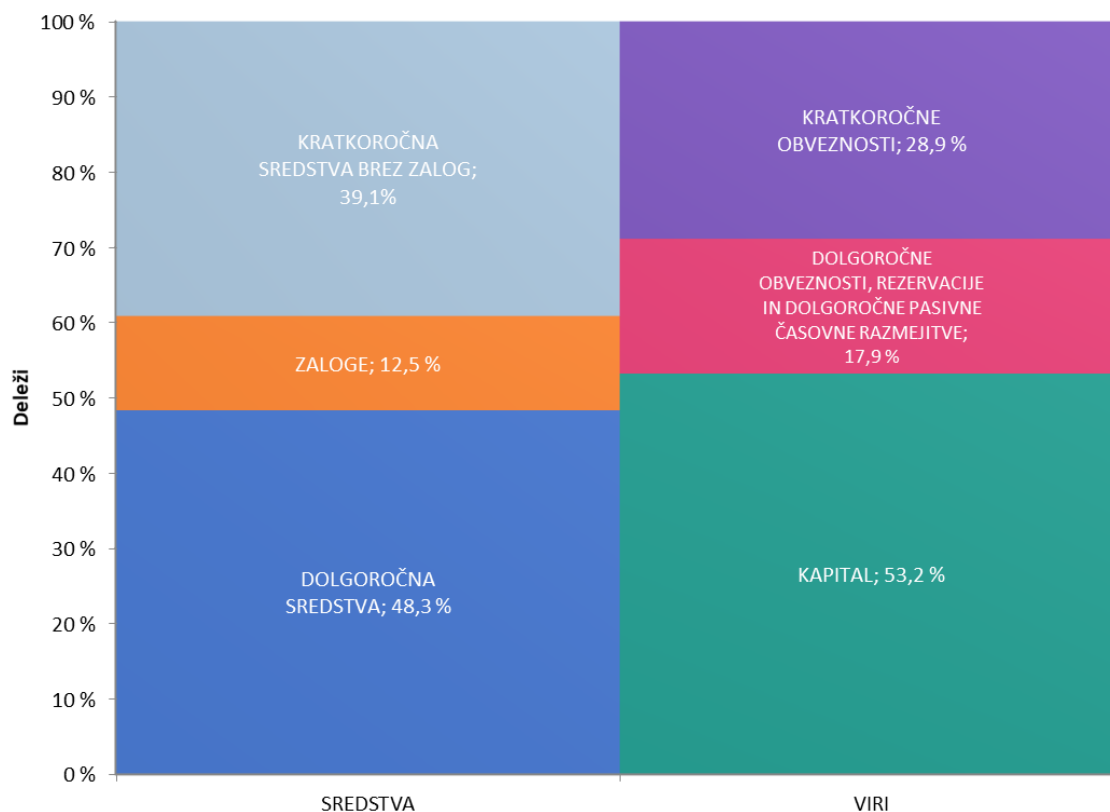

Podrobnejši pregled obsega in strukture posameznih vrst sredstev in obveznosti do virov sredstev družb je razviden iz priloge (Tabela 10).

¹⁴ Izračunan iz razmerja med kapitalom, rezervacijami, dolgoročnimi pasivnimi časovnimi razmejitvami in dolgoročnimi obveznostmi v primerjavi z dolgoročnimi sredstvi in zalogami.

¹⁵ Izračunan iz razmerja med kratkoročnimi sredstvi brez zalog in kratkoročnimi aktivnimi časovnimi razmejitvami v primerjavi s kratkoročnimi obveznostmi in kratkoročnimi pasivnimi časovnimi razmejitvami.

4. SAMOSTOJNI PODJETNIKI

Deleži, ki jih zasavski podjetniki predstavljajo v slovenskem gospodarstvu so nekoliko večji kot pri zasavskih družbah. V zasavski regiji je bilo 2,5 % vseh podjetnikov, ki so predložili podatke iz letnih poročil za leto 2022, zaposlovali so 2,1 % delavcev pri podjetnikih ter ustvarili 2,1 % vseh prihodkov, 2,1 % neto dodane vrednosti in 2,2 % neto podjetnikovega dohodka.

Rast neto podjetnikovega dohodka in neto dodane vrednosti zasavskih podjetnikov je bila večja kot pri vseh slovenskih podjetnikih. Zasavski podjetniki so bili tako po rasti neto podjetnikovega dohodka kot neto dodane vrednosti na drugem mestu med vsem regijami. Rast prihodkov zasavskih podjetnikov je bila za eno odstotno točko manjša kot na ravni Slovenije.

V naslednji preglednici so prikazani osnovni rezultati poslovanja zasavskih podjetnikov v letu 2022 v primerjavi s Slovenijo:

Postavke poslovnega izida	Samostojni podjetniki				
	Zasavje	Indeks Zasavje	Slovenija	Indeks Slovenija	Delež Zasavja v Sloveniji
	Leto 2022	2022 2021	Leto 2022	2022 2021	
Število subjektov	1.212	-	48.940	-	2,5
Število zaposlenih (na podlagi delovnih ur)	844	109	40.378	105	2,1
Prihodki (v mio EUR)	128	118	6.054	119	2,1
Prihodki na tujem trgu (v mio EUR)	9	145	734	126	1,2
Odhodki (v mio EUR)	118	119	5.621	120	2,1
Neto dodana vrednost (v mio EUR)	35	116	1.645	112	2,1
Neto dodana vrednost na nosilca dejavnosti in njegove zaposlene (v EUR)	16.826	112	18.413	110	-
Neto podjetnikov dohodek (v mio EUR)	10	113	432	107	2,2

Večina zasavskih podjetnikov, 1.204, je po merilih ZGD-1 sodila med mikro podjetnike, le 8 podjetnikov je sodilo med majhne podjetnike. 769 podjetnikov ni imelo nobenega zaposlenega¹⁶, ustvarili so skoraj tretjino čistih prihodkov od prodaje. Večina podjetnikov sodi v skupino z 0 do 1 zaposlenih, ustvarili so 56,0 % vseh čistih prihodkov od prodaje in 65,2 % neto podjetnikovega dohodka.

Pomembnejši podatki podjetnikov po skupinah v letu 2022 so razvidni iz naslednje preglednice:

¹⁶ Podjetniki kot nosilci dejavnosti niso vključeni v število zaposlenih.

SKUPINE (zneski v tisoč EUR)	PODJETNIKI		ZAPOSLENI		ČISTI PRIHODKI OD PRODAJE		NETO PODJETNIKOV DOHODEK		VREDNOST SREDSTEV NA DAN 31.12.2022	
	število	delež	število	delež	znesek	delež	znesek	delež	znesek	delež
1. od 0 do 1 zaposleni	1.028	84,8%	190	22,5%	70.675	56,0%	6.602	65,2%	35.811	55,9%
2. od 2 do 9 zaposlenih	177	14,6%	575	68,2%	51.322	40,7%	3.314	32,7%	26.754	41,8%
3. od 10 do 49 zaposlenih	7	0,6%	79	9,3%	4.185	3,3%	213	2,1%	1.475	2,3%
SKUPAJ	1.212	100,0%	844	100,0%	126.182	100,0%	10.130	100,0%	64.040	100,0%

* Število zaposlenih, ki ga podjetniki izkazujejo na 2 decimalni mesti, je v tej tabeli zaokroženo na celo število.

V zasavski regiji so imeli v letu 2022 ponovno največji vpliv podjetniki s **področja gradbeništva**, ki so predstavljali skoraj četrtno vseh zasavskih podjetnikov, zaposlovali kar 30,6 % vseh delavcev pri podjetnikih, ustvarili pa so več kot četrtno neto podjetnikovega dohodka, 28,0 %. Največ prihodkov, 28,1 %, so sicer ustvarili podjetniki s **področja trgovine, vzdrževanja in popravil motornih vozil**, ki so ugotovili tudi 18,7 % neto podjetnikovega dohodka regije. Več kot desetino neto podjetnikovega dohodka in prihodkov so ugotovili tudi podjetniki s **področja predelovalnih dejavnosti** in podjetniki s **področja prometa in skladiščenja**.

Pomembnejši podatki podjetnikov po področjih dejavnosti v letu 2022 so razvidni iz naslednjega grafičnega prikaza:

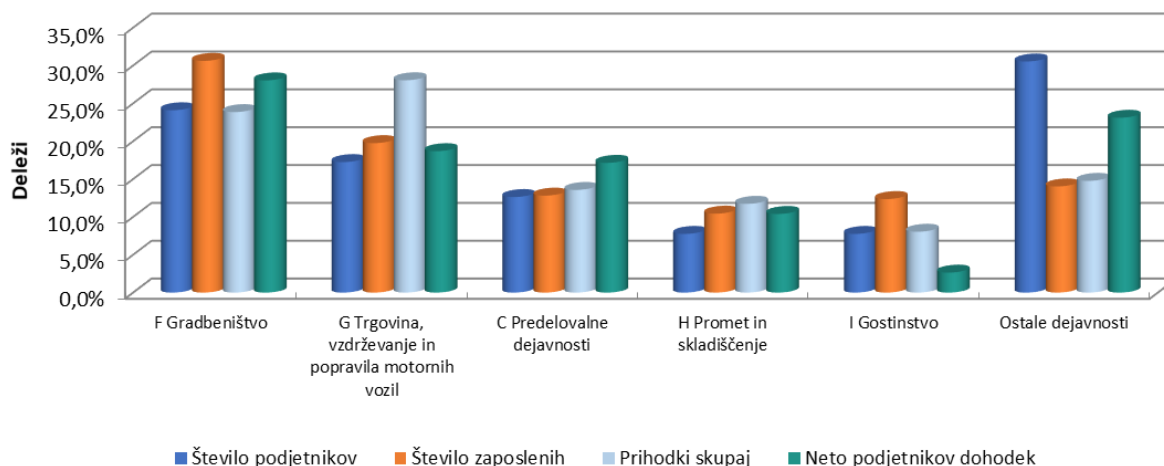

Tretjina podjetnikov je imela sedež v občini **Litija**, ugotovili so največ neto podjetnikovega dohodka v regiji (35,4 %), povečali so ga za 19 %. Največ zaposlenih (33,2 %) so imeli podjetniki iz občine **Zagorje ob Savi**, ki so ustvarili tudi največ prihodkov (36,0 %). Največjo rast neto podjetnikovega dohodka (za 23 %) pa so zabeležili podjetniki iz občine **Hrastnik**, ki so ustvarili tudi največ neto podjetnikovega dohodka na zaposlenega (6.055 evrov).

Pomembnejši podatki podjetnikov po občinah v letu 2022 so razvidni iz naslednjega grafičnega prikaza:

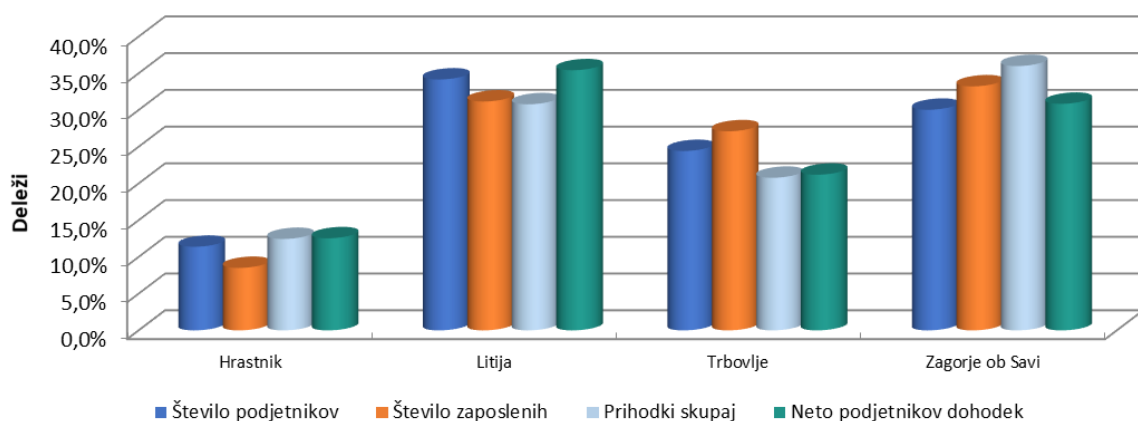

4.1. OSNOVNI KAZALNIKI

Zasavski podjetniki že vrsto let izkazujejo pozitivni poslovni izid – neto podjetnikov dohodek.¹⁷ Letno poročilo za leto 2022 je predložilo 1.212 podjetnikov, 14 manj kot za leto 2021. Njihov poslovni izid je bil nominalno za 13 % (realno pa za 4 %) večji kot poslovni izid, ki so ga isti podjetniki ugotovili v letu 2021. V primerjavi s poslovnim izidom, ki ga je v letu 2021 ugotovilo 1.226 podjetnikov, ki so predložili letno poročilo za leto 2021, je bil nominalno večji za 8 %, realno pa manjši za 1 %. Njegov delež v prihodkih se je zmanjšal od 8,4 % v letu 2021 na 7,9 % v letu 2022.

Delež podjetnikovega dohodka, negativnega poslovnega izida in neto podjetnikovega dohodka zasavskih podjetnikov v skupnih prihodkih v letih od 2012 do 2022 prikazuje naslednji grafični prikaz:

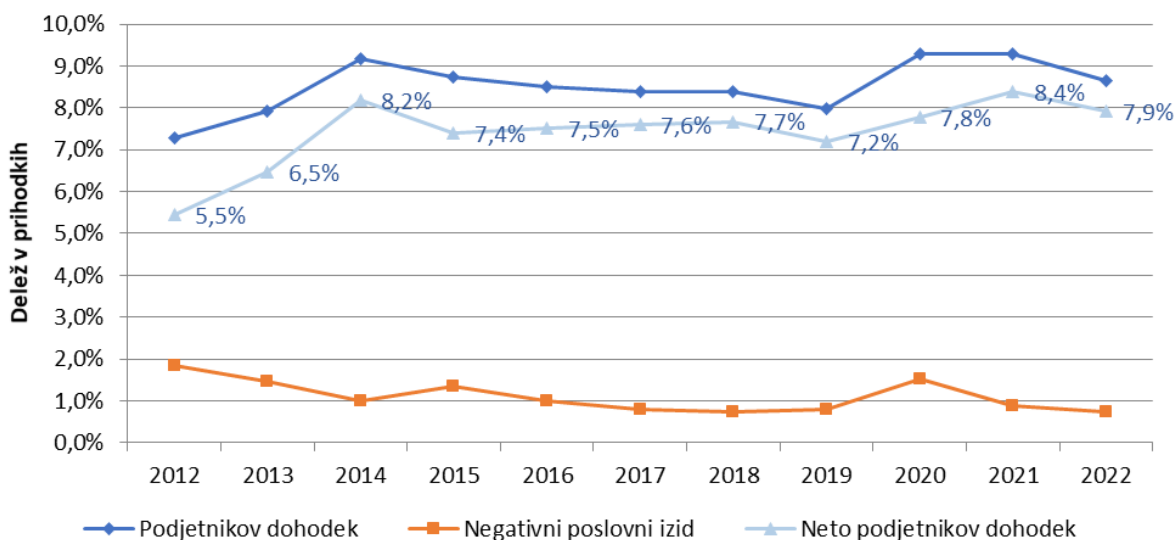

¹⁷ Podatki so prikazani na podlagi podatkov iz letnih poročil na poenotenih obrazcih, ki so jih podjetniki predložili za posamezna leta.

Vrednost kazalnika celotne gospodarnosti se v primerjavi z letom 2021 ni spremenila, znašala je 1,09. Zasavski podjetniki so na 100 evrov odhodkov izkazali 109 evrov prihodkov, kar je 1 evro več kot na vsi slovenski podjetniki.

Tudi vrednost kazalnika čiste donosnosti sredstev, ki je izračunan iz razmerja med neto podjetnikovim dohodkom in sredstvi, se glede na leto poprej ni spremenila. Na 100 evrov sredstev so zasavski podjetniki ustvarili 16,8 evrov neto podjetnikovega dohodka, 4,5 evra več kakor podjetniki na ravni Slovenije.

V letu 2022 so zasavski podjetniki izboljšali tudi kazalnike produktivnosti, ki so dosegli najvišje vrednosti v zadnjih petih letih. Prihodki na zaposlenega so se povečali za 9 %, neto dodana vrednost na nosilca dejavnosti in njegove zaposlene prav tako za 11 %, neto podjetnikov dohodek na zaposlenega pa za 2 %. Zasavski podjetniki so ustvarili 9 % več prihodkov na zaposlenega in 12 % več čistega poslovnega izida na zaposlenega ter 9 % manj neto dodane vrednosti na nosilca dejavnosti in njegove zaposlene kot podjetniki na ravni Slovenije.

Podrobnejši pregled rezultatov in kazalnikov poslovanja podjetnikov od leta 2018 do leta 2022 je razviden iz prilog (Tabela 12 in Tabela 22).

4.2. REZULTATI POSLOVANJA

Zasavski podjetniki so v letu 2022 ustvarili 128.043 tisoč evrov prihodkov in ugotovili 117.913 tisoč evrov odhodkov. Leto 2022 so zaključili z **neto podjetnikovim dohodkom**¹⁸, ki je znašal **10.130 tisoč evrov** in je bil za 13 % večji, kot so ga ti podjetniki ugotovili v letu 2021. Večino neto podjetnikovega dohodka, 10.238 tisoč evrov, so podjetniki ustvarili iz poslovanja.

Podjetniki so ustvarili **11.066 tisoč evrov podjetnikovega dohodka** in **936 tisoč evrov negativnega poslovnega izida**. Podjetnikov dohodek se je v primerjavi z letom 2021 povečal za 13 %, negativni poslovni izid pa za 6 %.

Pomembnejše postavke poslovnega izida podjetnikov so prikazane v naslednji preglednici:

POSTAVKE POSLOVNEGA IZIDA	Znesek v tisoč EUR		Indeks	Delež v prihodkih	
	2022	2021	$\frac{2022}{2021}$	2022	2021
Prihodki	128.043	108.133	118	100,0%	100,0%
Odhodki	117.913	99.191	119	92,1%	91,7%
Podjetnikov dohodek	11.066	9.827	113	8,6%	9,1%
Negativni poslovni izid	936	885	106	0,7%	0,8%
Neto podjetnikov dohodek	10.130	8.942	113	7,9%	8,3%

Opomba: *Podatki za leto 2021 so iz letnih poročil za leto 2022

¹⁸ Neto podjetnikov dohodek je razlika med prihodki in odhodki oziroma podjetnikov dohodek zmanjšan za negativni poslovni izid.

4.2.1. Prihodki

Zasavski podjetniki so v letu 2022 ustvarili **128.043 tisoč evrov prihodkov**, 18 % več kakor v letu 2021. Glede na rast cen življenjskih potrebščin so se prihodki realno povečali za 9 %.

Večino prihodkov, 99,6 %, so predstavljali **poslovni prihodki**, znašali so **127.532 tisoč evrov** in so bili za 19 % večji kakor v letu 2021. Ustvarili so jih predvsem s čistimi prihodki od prodaje na domačem trgu, 91,7 %, na tujem trgu so ustvarili le 7,2 % poslovnih prihodkov. Čisti prihodki od prodaje na domačem trgu so se povečali za 21 %, čisti prihodki od prodaje na tujem trgu pa za 45 %.

Drugi poslovni prihodki, kamor sodijo subvencije, dotacije, regresi, kompenzacije in drugi prihodki, povezani s poslovnimi učinki (med njimi tudi dodeljene državne pomoči), so znašali 1.364 tisoč evrov in so bili za 71 % manjši kakor v letu 2021.

Struktura posameznih vrst prihodkov v letu 2022 je razvidna iz naslednjega grafičnega prikaza:

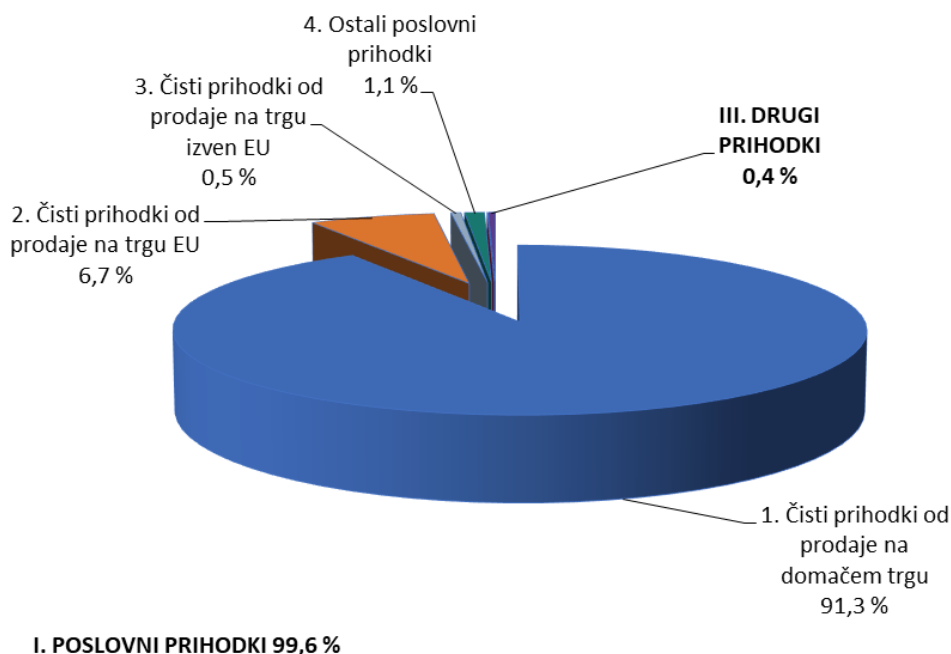

4.2.2. Odhodki

Podjetniki so v letu 2022 ugotovili **117.913 tisoč evrov odhodkov**, 19 % več kakor v letu 2021. Večino celotnih odhodkov, 99,5 %, so predstavljali **poslovni odhodki**, ki so znašali **117.295 tisoč evrov** in so bili za 19 % večji kakor v letu 2021. Med poslovnimi odhodki je bilo 67,9 % stroškov blaga, materiala in storitev, 16,1 % stroškov dela, 4,6 % odpisov vrednosti in 11,3 % drugih poslovnih odhodkov.

Stroški blaga, materiala in storitev so v letu 2022 znašali 79.681 tisoč evrov, **stroški dela** pa 18.937 tisoč evrov. Prvi so se v primerjavi z letom 2021 povečali za 20 %, drugi pa za 18 %.

Stroški plač za zaposlene pri podjetnikih so v letu 2022 znašali 13.138 tisoč evrov, v primerjavi z letom poprej so se povečali za 17 %. V letu 2022 je **povprečna mesečna plača na zaposlenega** pri zasavskih podjetnikih znašala 1.298 evrov in je bila za 87 evrov večja kakor v letu 2021. Tako kot pri gospodarskih družbah je bila nominalno večja za 7%, realno pa manjša za 2 %. V primerjavi s povprečno mesečno plačo na zaposlenega pri vseh slovenskih podjetnikih je bila nižja za 39 evrov, prav tako je bila bistveno

nižja kot pri zaposlenih v zasavskih družbah, ki so v letu 2022 povprečno mesečno prejeli 1.901 evro plače.

Podjetniki so v letu 2022 obračunali še 440 tisoč evrov **finančnih odhodkov** in 178 tisoč evrov **drugih odhodkov**.

Struktura posameznih vrst odhodkov v letu 2022 je razvidna iz naslednjega grafičnega prikaza:

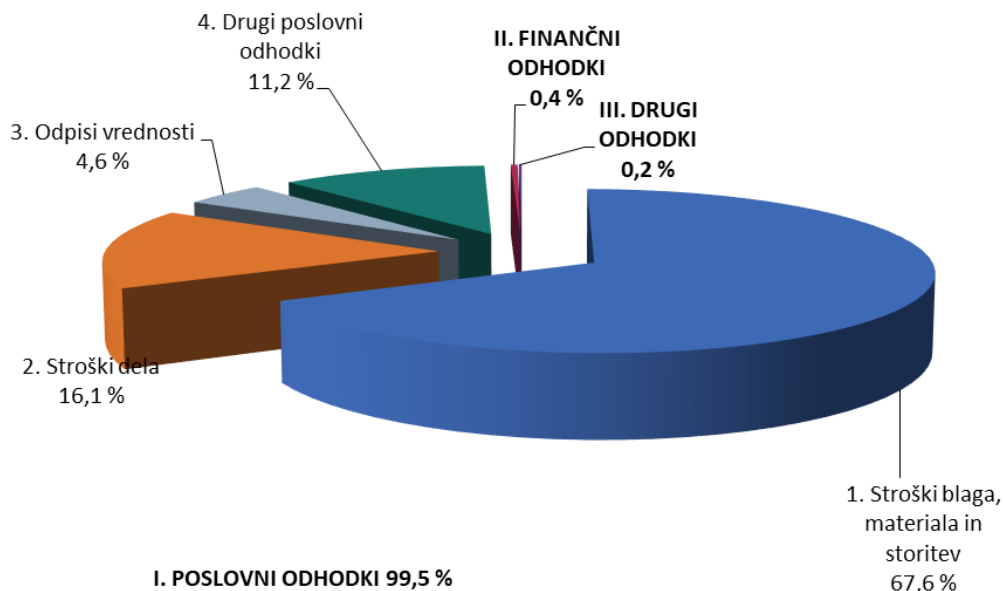

Podrobnejši pregled obsega in strukture posameznih vrst prihodkov in odhodkov zasavskih podjetnikov je razviden iz priloge (Tabela 13).

4.2.3. Dodana vrednost / izguba na substanci

Dodana vrednost v znesku **34.906 tisoč evrov** je ugotovilo **1.088 podjetnikov**, **izgubo na substanci** v znesku **316 tisoč evrov** je izkazalo **120 podjetnikov**. V letu 2022 so zasavski podjetniki ugotovili 17 % več dodane vrednosti in 26 % več izgube na substanci kakor v letu 2021.

Zasavski podjetniki so v letu 2022 ustvarili **34.590 tisoč evrov neto dodane vrednosti**, 16 % več kakor v letu 2021. Glede na rast cen življenjskih potrebščin se je neto dodana vrednost povečala za 7 %. Rast neto dodane vrednosti zasavskih podjetnikov je bila za štiri odstotnih točk večja od rasti neto dodane vrednosti vseh slovenskih podjetnikov. Največ neto dodane vrednosti v regiji, 29,2 %, so ustvarili podjetniki s področja gradbeništva.

4.2.4. Podjetnikov dohodek / negativni poslovni izid

Podjetnikov dohodek¹⁹ v znesku **11.066 tisoč evrov** je v letu 2022 izkazalo **1.016 zasavskih podjetnikov**, to je 83,8 % vseh. V primerjavi z letom 2021 se je podjetnikov dohodek povečal za 13 %, njegov delež v vseh prihodkih zasavskih podjetnikov pa se je nekoliko zmanjšal, znašal je 8,6 %.

¹⁹ Podjetnikov dohodek je pozitivna razlika med celotnimi prihodki in odhodki.

Negativni poslovni izid²⁰ v znesku 936 tisoč evrov je v letu 2022 imelo **191 zasavskih podjetnikov**, to je 15,8 % vseh. V primerjavi z letom 2021 je bil negativni poslovni izid večji za 6 %, njegov delež v vseh prihodkih zasavskih podjetnikov se ni bistveno spremenil, znašal je 0,7 %.

Zasavski podjetniki so v letu 2022 ugotovili **10.130 tisoč evrov neto podjetnikovega dohodka²¹**, 13 % več kakor v letu 2021. Glede na rast cen življenjskih potrebščin se je neto podjetnikov dohodek povečal za 4 %. Njegov delež v prihodkih zasavskih podjetnikov se je v letu 2022 zmanjšal od 8,3 % na 7,9 %.

Neto podjetnikov dohodek je bil ugotovljen na vseh področjih dejavnosti in v vseh štirih zasavskih občinah. Več kot četrtino neto podjetnikovega dohodka so ustvarili podjetniki s področja gradbeništva. Med občinami je bila po višini neto podjetnikovega dohodka na prvem mestu občina Litija.

Podrobnejši pregled rezultatov poslovanja zasavskih podjetnikov glede na velikost, po področjih dejavnosti in po občinah je razviden iz prilog (tabele od 14 do 20).

4.3. SREDSTVA IN OBVEZNOSTI DO VIROV

Podjetniki zasavske regije so na dan 31.12.2022 izkazali **64.040 tisoč evrov sredstev oziroma obveznosti do virov sredstev**, 13 % več kakor ob koncu leta 2021. Premoženje podjetnikov se je realno povečalo za 3 %.

4.3.1. Sredstva

Med sredstvi je bilo 53,2 % **kratkoročnih sredstev**, 45,8 % **dolgoročnih sredstev** in 1,0 % **kratkoročnih aktivnih časovnih razmejitev**. Delež kratkoročnih sredstev se je v primerjavi z letom poprej malenkost povečal, delež dolgoročnih sredstev pa zmanjšal.

Kratkoročna sredstva so na dan 31.12.2022 znašala **34.050 tisoč evrov** in so se glede na stanje ob koncu leta 2021 povečala za 14 %. Med kratkoročnimi sredstvi je bilo 43,3 % kratkoročnih poslovnih terjatev, 31,9 % denarnih sredstev in 23,9 % zalog. Zaloge so se v primerjavi z letom 2021 povečale za 27 %, kratkoročne poslovne terjatve in denarna sredstva pa za 11 %.

Zasavski podjetniki so imeli na dan 31.12.2022 **29.353 tisoč evrov dolgoročnih sredstev**, 12 % več kakor na dan 31.12.2021. Večino dolgoročnih sredstev so predstavljala opredmetena osnovnih sredstev, 92,7 %, v primerjavi z letom 2021 so se povečala za 13 %.

4.3.2. Obveznosti do virov

Med obveznostmi do virov sredstev je bilo 55,4 % **podjetnikovega kapitala**, 30,0 % **kratkoročnih obveznosti**, 12,7 % **dolgoročnih obveznosti** ter 1,9 % **rezervacij in pasivnih časovnih razmejitev**. Delež podjetnikovega kapitala se je v primerjavi s koncem leta 2021 nekoliko povečal, deleža dolgoročnih in kratkoročnih obveznosti pa sta se zmanjšala.

Podjetnikov kapital kot najkvalitetnejši vir financiranja sredstev podjetnikov je ob koncu leta 2022 znašal 35.486 tisoč evrov, 16 % več kakor ob koncu leta 2021. Njegov delež v obveznostih do virov sredstev se je povečal od 54,3 % na 55,4 %.

²⁰ Negativni poslovni izid je negativna razlika med celotnimi prihodki in odhodki.

²¹ Neto podjetnikov dohodek je podjetnikov dohodek zmanjšan za negativni poslovni izid.

Ob koncu leta 2022 so **kratkoročne obveznosti** znašale 19.218 tisoč evrov, 11 % več kakor ob koncu leta 2021. Med kratkoročnimi obveznostmi je bilo 85,6 % poslovnih obveznosti in 14,4 % finančnih obveznosti.

Dolgoročnih obveznosti je bilo 8.148 tisoč, 9 % več kakor ob koncu leta 2021. Med dolgoročnimi obveznostmi je bilo 83,7 % finančnih obveznosti in 16,3 % poslovnih obveznosti.

4.3.3. Struktura financiranja

Zasavski podjetniki so konec leta 2021 in tudi leta 2022 s kapitalom financirali vsa dolgoročna sredstva. Tako kot družbe so v obeh letih dolgoročna sredstva, vključno z zalogami, financirali z dolgoročnimi viri sredstev. Kazalnik dolgoročne pokritosti dolgoročnih sredstev in zalog je konec leta 2022 znašal 1,18, konec leta 2021 pa 1,19.

Pospešena pokritost kratkoročnih obveznosti (pospešeni koeficient²²) pokaže, ali bi poslovni subjekt lahko pokrival svoje trenutne kratkoročne obveznosti, če ne bi mogel uporabiti (prodati) zalog za pokrivanje teh obveznosti (priporočena vrednost kazalnika je okrog 1). Pri zasavskih podjetnikih je bila vrednost pospešenega koeficienta konec leta 2022 enaka 1,334, konec leta 2021 pa 1,337.

Podrobnejši pregled obsega in strukture posameznih vrst sredstev in obveznosti do virov sredstev podjetnikov je razviden iz priloge (Tabela 21).

5. ZADRUGE

5.1. REZULTATI POSLOVANJA

V zasavski regiji je v letu 2022 poslovalo le **6 zadrug** (1,5 % vseh slovenskih), ki s svojimi rezultati niso bistveno vplivale na rezultate poslovanja zasavskega gospodarstva. V letu 2022 so imele **27.755 tisoč evrov prihodkov** in **27.227 tisoč evrov odhodkov**. Prihodki so se v primerjavi z letom 2021 povečali za 20 %, odhodki pa za 19 %. V zasavskih zadrugah je bilo **115 zaposlenih**, 1 manj kakor v letu 2021. 4 zadruge so po velikosti sodile med mikro zadruge, 1 med majhne in 1 med srednje zadruge. Mikro zadruge niso imele zaposlenih, večino prihodkov, 78,8 %, je ustvarila srednje velika zadruga.

Zasavske zadruge so v letu 2022 ugotovile **485 tisoč evrov neto čistega dobička**, 272 % več kakor v letu 2021, in **4.426 tisoč evrov neto dodane vrednosti**, 30 % več kakor v letu 2021.

3 zadruge so imele svoj sedež v občini Litija, po ena pa v ostalih treh občinah regije. Največ zaposlenih, 91, so imele 3 litijske zadruge, ki so ustvarile 21.917 tisoč evrov prihodkov, 79,0 % prihodkov vseh zasavskih zadrug.

Pomembnejše postavke poslovnega izida zadrug so razvidne iz priloge (Tabela 23).

²² Izračunan iz razmerja med kratkoročnimi sredstvi brez zalog in kratkoročnimi aktivnimi časovnimi razmejitvami v primerjavi s kratkoročnimi obveznostmi in kratkoročnimi pasivnimi časovnimi razmejitvami.

5.2. SREDSTVA IN OBVEZNOSTI DO VIROV SREDSTEV

Zasavske zadruge so imele na dan 31.12.2022 **10.312 tisoč evrov sredstev oziroma obveznosti do virov sredstev**, 5 % več kakor v letu 2021.

Med sredstvi je bila polovica dolgoročnih sredstev in polovica kratkoročnih sredstev, med obveznostmi do virov sredstev pa je bilo 67,0 % kapitala, 27,3 % kratkoročnih obveznosti, 1,0 % dolgoročnih obveznosti in 4,7 % rezervacij in pasivnih časovnih razmejitev. **Kapital** je na dan 31.12.2022 znašal **6.909 tisoč evrov** in je bil za 7 % večji kakor ob koncu leta 2021. Največ kapitala je bilo združnega, 3.719 tisoč evrov ali 53,8 %, od tega je bilo 3.583 tisoč evrov nerazdeljivega kapitala, preostali del pa so pomenili deleži članov zadruga.

Podrobnejši pregled obsega in strukture posameznih vrst sredstev in obveznosti do virov sredstev zadrug je razviden iz priloge (Tabela 24).

6. PRILOGE (PREGLEDNICE S PODATKI)



Tabela 1: Pomembnejše postavke poslovnega izida družb v letih od 2018 do 2022

POSTAVKE POSLOVNEGA IZIDA	Znesek v tisoč EUR					Delež v prihodkih				
	2018	2019	2020	2021	2022	2018	2019	2020	2021	2022
Prihodki	940.700	985.725	960.606	1.157.454	1.334.195	100,0 %	100,0 %	100,0 %	100,0 %	100,0 %
Odhodki	898.749	926.282	913.521	1.082.787	1.227.670	95,5 %	94,0 %	95,1 %	93,5 %	92,0 %
EBT (neto celotni dobiček/izguba)	41.952	59.443	47.085	74.666	106.525	4,5 %	6,0 %	4,9 %	6,5 %	8,0 %
EBIT (dobiček/izguba iz poslovanja)*	42.929	55.861	51.875	73.549	106.257	4,6 %	5,7 %	5,4 %	6,4 %	8,0 %
EBITDA**	90.815	107.550	110.845	131.199	167.164	9,7 %	10,9 %	11,5 %	11,3 %	12,5 %
Dodana vrednost	277.945	300.741	313.337	349.087	410.422	29,5 %	30,5 %	32,6 %	30,2 %	30,8 %
Izguba na substanci	1.389	750	609	524	427	0,1 %	0,1 %	0,1 %	0,0 %	0,0 %
Neto dodana vrednost	276.556	299.991	312.728	348.563	409.995	29,4 %	30,4 %	32,6 %	30,1 %	30,7 %
Davek iz dobička	6.256	7.951	8.649	10.438	16.344	0,7 %	0,8 %	0,9 %	0,9 %	1,2 %
Odloženi davki	121	-564	-809	999	949	0,0 %	-0,1 %	-0,1 %	0,1 %	0,1 %
Čisti dobiček	43.815	57.348	50.768	68.023	93.998	4,7 %	5,8 %	5,3 %	5,9 %	7,0 %
Čista izguba	8.240	5.293	11.523	4.793	4.765	0,9 %	0,5 %	1,2 %	0,4 %	0,4 %
Neto čisti dobiček/izguba	35.575	52.055	39.245	63.230	89.233	3,8 %	5,3 %	4,1 %	5,5 %	6,7 %
Število družb, ki so predložile letno poročilo	1.027	1.018	1.039	1.052	1.064	-	-	-	-	-
Število zaposlenih	7.247	7.344	7.303	7.464	7.797	-	-	-	-	-

Opomba:

*EBIT je dobiček iz poslovanja, zmanjšan za izgubo iz poslovanja.

**EBITDA je denarni tok iz poslovanja, izračunan kot dobiček iz poslovanja, zmanjšan za izgubo iz poslovanja ter povečan za amortizacijo in odpise vrednosti.

Podatki v preglednici so iz letnih poročil na poenoteni obrazci, ki so jih družbe predložile za posamezna leta. To pomeni, da se lahko podatki za leto 2020 razlikujejo od podatkov, ki so jih v poenotene obrazce za leto 2021 družbe vpisale v stolpec za prejšnje leto, ker je število družb, ki so predložile letna poročila, po posameznih letih različno.

Tabela 2: Obseg in struktura posameznih vrst prihodkov in odhodkov družb

PRIHODKI IN ODHODKI	Znesek v tisoč EUR		Indeks	Delež	
	2022	2021	$\frac{2022}{2021}$	2022	2021
PRIHODKI SKUPAJ	1.334.195	1.144.449	117	100,0 %	100,0 %
I. POSLOVNI PRIHODKI	1.325.135	1.135.972	117	99,3 %	99,3 %
1. Čisti prihodki od prodaje na domačem trgu	735.861	652.128	113	55,2 %	57,0 %
2. Čisti prihodki od prodaje na trgu EU	408.497	328.517	124	30,6 %	28,7 %
3. Čisti prihodki od prodaje na trgu izven EU	142.524	125.022	114	10,7 %	10,9 %
4. Sprememba vrednosti zalog proizvodov in nedokončane proizvodnje	5.633	-81	(6.997)	0,4 %	0,0 %
5. Usredstveni lastni proizvodi in lastne storitve	3.392	1.881	180	0,3 %	0,2 %
6. Drugi poslovni prihodki	29.229	28.506	103	2,2 %	2,5 %
II. FINANČNI PRIHODKI	5.983	5.724	105	0,4 %	0,5 %
1. Finančni prihodki iz deležev	2.922	1.724	169	0,2 %	0,2 %
2. Finančni prihodki iz danih posojil	1.044	594	176	0,1 %	0,1 %
3. Finančni prihodki iz poslovnih terjatev	2.018	3.406	59	0,2 %	0,3 %
III. DRUGI PRIHODKI	3.076	2.753	112	0,2 %	0,2 %
ODHODKI SKUPAJ	1.227.670	1.069.563	115	100,0 %	100,0 %
I. POSLOVNI ODHODKI	1.218.878	1.062.295	115	99,3 %	99,3 %
1. Stroški blaga, materiala in storitev	902.547	778.046	116	73,5 %	72,7 %
2. Stroški dela	242.831	215.702	113	19,8 %	20,2 %
- stroški plač	177.907	158.503	112	14,5 %	14,8 %
- stroški pokojninskih in drugih socialnih zavarovanj	30.886	27.452	113	2,5 %	2,6 %
- drugi stroški dela	34.039	29.747	114	2,8 %	2,8 %
3. Odpisi vrednosti	60.906	57.364	106	5,0 %	5,4 %
- amortizacija	54.293	51.199	106	4,4 %	4,8 %
- prevrednotovalni poslovni odhodki	6.613	6.165	107	0,5 %	0,6 %
4. Drugi poslovni odhodki	12.593	11.183	113	1,0 %	1,0 %
II. FINANČNI ODHODKI	6.793	5.534	123	0,6 %	0,5 %
1. Finančni odhodki iz oslabitve in odpisov finančnih naložb	1.252	541	231	0,1 %	0,1 %
2. Finančni odhodki iz finančnih obveznosti	4.006	3.258	123	0,3 %	0,3 %
3. Finančni odhodki iz poslovnih obveznosti	1.534	1.735	88	0,1 %	0,2 %
III. DRUGI ODHODKI	2.000	1.734	115	0,2 %	0,2 %
POSLOVNI IZID:	106.525	74.886	142	-	-
- iz poslovanja	106.257	73.677	144	-	-
- iz financiranja	-809	190	(426)	-	-
- iz drugega delovanja	1.077	1.019	106	-	-

Tabela 3: Rezultati poslovanja družb glede na velikost v letu 2022

TEMELJNI PODATKI (zneski v tisoč EUR)		VELIKOST DRUŽB				SKUPAJ
		Mikro	Majhne	Srednje	Velike	
DRUŽBE	število	908	130	18	8	1.064
	delež	85,3 %	12,2 %	1,7 %	0,8 %	100,0 %
ZAPOSLENI	število	1.721	2.307	1.512	2.257	7.797
	delež	22,1 %	29,6 %	19,4 %	28,9 %	100,0 %
PRIHODKI SKUPAJ	znesek	177.712	335.874	358.529	462.080	1.334.195
	delež	13,3 %	25,2 %	26,9 %	34,6 %	100,0 %
ČISTI PRIHODKI OD PRODAJE	znesek	170.757	323.241	345.800	447.083	1.286.881
	delež	13,3 %	25,1 %	26,9 %	34,7 %	100,0 %
ČISTI PRIHODKI OD PRODAJE NA TUJEM TRGU	število družb	227	81	15	5	328
	znesek	23.011	79.049	107.606	341.354	551.020
	delež	4,2 %	14,3 %	19,5 %	61,9 %	100,0 %
ODHODKI SKUPAJ	znesek	168.614	314.232	337.966	406.858	1.227.670
	delež	13,7 %	25,6 %	27,5 %	33,1 %	100,0 %
VREDNOST AKTIVE NA DAN 31. 12. 2022	znesek	183.139	261.434	262.006	430.661	1.137.240
	delež	16,1 %	23,0 %	23,0 %	37,9 %	100,0 %
DODANA VREDNOST	število družb	748	130	18	7	903
	znesek	62.238	105.983	82.127	160.075	410.422
	delež	15,2 %	25,8 %	20,0 %	39,0 %	100,0 %
	indeks <u>2022</u> 2021	126	107	125	121	118
IZGUBA NA SUBSTANCI	število družb	134	0	0	1	135
	znesek	406	0	0	21	427
	delež	95,1 %	0,0 %	0,0 %	4,9 %	100,0 %
	indeks <u>2022</u> 2021	89	-	-	76	88
NETO DODANA VREDNOST	znesek	61.832	105.983	82.127	160.053	409.995
ČISTI DOBIČEK	število družb	606	127	17	7	757
	znesek	10.062	18.660	18.039	47.236	93.998
	delež	10,7 %	19,9 %	19,2 %	50,3 %	100,0 %
	indeks <u>2022</u> 2021	139	106	182	142	138
ČISTA IZGUBA	število družb	278	3	1	1	283
	znesek	2.700	512	1.124	430	4.765
	delež	56,7 %	10,7 %	23,6 %	9,0 %	100,0 %
	indeks <u>2022</u> 2021	83	322	247	56	102
NETO ČISTI DOBIČEK/IZGUBA	znesek	7.363	18.149	16.916	46.806	89.233



Tabela 4: Razvrstitev družb po področjih dejavnosti v letu 2022

PODROČJA DEJAVNOSTI (zneski v tisoč EUR)	DRUŽBE		ZAPOSLENI		PRIHODKI SKUPAJ		ČISTI PRIHODKI OD PRODAJE		ČISTI PRIHODKI OD PRODAJE NA TUJEM TRGU		ODHODKI SKUPAJ		VREDNOST AKTIVE NA DAN 31.12.2022	
	število	delež	število	delež	znesek	delež	znesek	delež	znesek	delež	znesek	delež	znesek	delež
A Kmetijstvo in lov, gozdarstvo, ribištvo	9	0,8 %	6	0,1 %	966	0,1 %	948	0,1 %	350	0,1 %	1.035	0,1 %	645	0,1 %
B Rudarstvo	1	0,1 %	14	0,2 %	4.181	0,3 %	4.191	0,3 %	0	0,0 %	4.172	0,3 %	2.816	0,2 %
C Predelovalne dejavnosti	177	16,6 %	3.567	45,7 %	646.755	48,5 %	623.886	48,5 %	390.962	71,0 %	590.738	48,1 %	555.847	48,9 %
D Oskrba z električno energijo, plinom in paro	11	1,0 %	106	1,4 %	17.503	1,3 %	16.485	1,3 %	0	0,0 %	17.937	1,5 %	19.817	1,7 %
E Oskrba z vodo, ravnanje z odpadki in odpadki, saniranje okolja	8	0,8 %	250	3,2 %	23.130	1,7 %	22.304	1,7 %	78	0,0 %	22.785	1,9 %	10.155	0,9 %
F Gradbeništvo	180	16,9 %	1.228	15,8 %	190.249	14,3 %	187.551	14,6 %	11.405	2,1 %	180.397	14,7 %	143.752	12,6 %
G Trgovina, vzdrževanje in popravila motornih vozil	190	17,9 %	850	10,9 %	213.550	16,0 %	209.510	16,3 %	63.328	11,5 %	203.046	16,5 %	122.602	10,8 %
H Promet in skladiščenje	47	4,4 %	297	3,8 %	41.257	3,1 %	40.042	3,1 %	3.824	0,7 %	39.738	3,2 %	30.301	2,7 %
I Gostinstvo	58	5,5 %	96	1,2 %	8.974	0,7 %	8.685	0,7 %	59	0,0 %	8.927	0,7 %	8.329	0,7 %
J Informacijske in komunikacijske dejavnosti	46	4,3 %	254	3,3 %	69.826	5,2 %	67.360	5,2 %	48.897	8,9 %	49.622	4,0 %	74.330	6,5 %
K Finančne in zavarovalniške dejavnosti	9	0,8 %	7	0,1 %	1.115	0,1 %	1.076	0,1 %	17	0,0 %	1.129	0,1 %	14.532	1,3 %
L Poslovanje z nepremičninami	26	2,4 %	46	0,6 %	9.130	0,7 %	8.583	0,7 %	144	0,0 %	7.646	0,6 %	44.188	3,9 %
M Strokovne, znanstvene in tehnične dejavnosti	210	19,7 %	547	7,0 %	68.324	5,1 %	60.484	4,7 %	16.477	3,0 %	62.693	5,1 %	89.517	7,9 %
N Druge raznovrstne poslovne dejavnosti	43	4,0 %	458	5,9 %	33.913	2,5 %	30.972	2,4 %	15.405	2,8 %	32.768	2,7 %	15.551	1,4 %
P Izobraževanje	11	1,0 %	25	0,3 %	1.631	0,1 %	1.201	0,1 %	73	0,0 %	1.616	0,1 %	2.077	0,2 %
Q Zdravstvo in socialno varstvo	15	1,4 %	25	0,3 %	2.382	0,2 %	2.323	0,2 %	0	0,0 %	2.177	0,2 %	2.000	0,2 %
R Kulturne, razvedrilne in rekreacijske dejavnosti	10	0,9 %	5	0,1 %	432	0,0 %	425	0,0 %	0	0,0 %	406	0,0 %	314	0,0 %
S Druge dejavnosti	13	1,2 %	17	0,2 %	877	0,1 %	857	0,1 %	2	0,0 %	837	0,1 %	465	0,0 %
SKUPAJ	1.064	100,0 %	7.797	100,0 %	1.334.195	100,0 %	1.286.881	100,0 %	551.020	100,0 %	1.227.670	100,0 %	1.137.240	100,0 %



Tabela 5: Podrobnejši podatki o dodani vrednosti, izgubi na substanci in neto dodani vrednosti družb po področjih dejavnosti v letu 2022

PODROČJA DEJAVNOSTI (zneski v tisoč EUR)	DODANA VREDNOST				IZGUBA NA SUBSTANCI				NETO DODANA VREDNOST		
	število družb	znesek	delež	indeks 2022/2021	število družb	znesek	delež	indeks 2022/2021	znesek	indeks 2022/2021	znesek na zaposlenega v EUR
A Kmetijstvo in lov, gozdarstvo, ribištvo	5	113	0,0 %	73	3	2	0,4 %	26	111	75	18.350
B Rudarstvo	1	639	0,2 %	76	0	0	0,0 %	-	639	76	45.678
C Predelovalne dejavnosti	163	202.998	49,5 %	121	14	22	5,1 %	55	202.976	121	56.909
D Oskrba z električno energijo, plinom in paro	10	3.370	0,8 %	104	1	7	1,7 %	27	3.362	104	31.856
E Oskrba z vodo, ravnanje z odpadki, saniranje okolja	7	8.600	2,1 %	107	0	0	0,0 %	-	8.600	107	34.367
F Gradbeništvo	161	51.371	12,5 %	119	14	29	6,7 %	214	51.343	119	41.802
G Trgovina, vzdrževanje in popravila motornih vozil	150	47.330	11,5 %	109	32	127	29,8 %	191	47.203	109	55.556
H Promet in skladiščenje	37	13.417	3,3 %	114	7	22	5,2 %	345	13.395	114	45.099
I Gostinstvo	48	4.139	1,0 %	195	9	23	5,4 %	87	4.116	196	43.023
J Informacijske in komunikacijske dejavnosti	42	30.610	7,5 %	126	4	30	6,9 %	116	30.580	126	120.361
K Finančne in zavarovalniške dejavnosti	6	249	0,1 %	95	3	60	14,1 %	88	189	97	26.001
L Poslovanje z nepremičninami	23	4.756	1,2 %	128	3	15	3,5 %	10	4.741	133	103.343
M Strokovne, znanstvene in tehnične dejavnosti	173	26.396	6,4 %	114	31	79	18,6 %	178	26.316	113	48.104
N Druge raznovrstne poslovne dejavnosti	36	13.608	3,3 %	112	7	5	1,1 %	237	13.603	112	29.676
P Izobraževanje	9	927	0,2 %	115	2	1	0,2 %	-	926	115	36.865
Q Zdravstvo in socialno varstvo	14	1.341	0,3 %	92	1	0	0,0 %	-	1.341	92	54.024
R Kulturne, razvedrilne in rekreacijske dejavnosti	6	139	0,0 %	132	3	5	1,2 %	114	134	133	27.844
S Druge dejavnosti	12	419	0,1 %	173	1	0	0,0 %	2	419	179	25.215
SKUPAJ	903	410.422	100,0 %	118	135	427	100,0 %	88	409.995	118	52.583



Tabela 6: Poslovni izid družb po področjih dejavnosti v letu 2022

PODROČJA DEJAVNOSTI (zneski v tisoč EUR)	ČISTI DOBIČEK					ČISTA IZGUBA					NETO ČISTI DOBIČEK/IZGUBA		
	število družb	število zaposlenih	znesek	delež	indeks 2022/2021	število družb	število zaposlenih	znesek	delež	indeks 2022/2021	znesek	indeks 2022/2021	znesek na zaposlenega v EUR
A Kmetijstvo in lov, gozdarstvo, ribištvo	2	1	1	0,0 %	15	6	6	70	1,5 %	123	-69	138	-11.460
B Rudarstvo	0	0	0	0,0 %	-	1	14	0	0,0 %	-	0	(0)	-5
C Predelovalne dejavnosti	136	3.332	49.606	52,8 %	152	41	235	2.207	46,3 %	257	47.399	150	13.289
D Oskrba z električno energijo, plinom in paro	7	1	21	0,0 %	214	4	105	462	9,7 %	54	-442	52	-4.185
E Oskrba z vodo, ravnanje z odpadki, saniranje okolja	7	250	274	0,3 %	92	0	0	0	0,0 %	-	274	93	1.093
F Gradbeništvo	140	1.192	8.496	9,0 %	132	36	37	256	5,4 %	44	8.240	140	6.709
G Trgovina, vzdrževanje in popravila motornih vozil	121	799	9.331	9,9 %	133	61	51	665	13,9 %	84	8.666	139	10.200
H Promet in skladiščenje	35	288	1.402	1,5 %	74	9	9	58	1,2 %	61	1.344	75	4.524
I Gostinstvo	35	70	261	0,3 %	100	22	25	253	5,3 %	81	8	(16)	86
J Informacijske in komunikacijske dejavnosti	37	245	16.840	17,9 %	130	9	9	100	2,1 %	135	16.740	130	65.887
K Finančne in zavarovalniške dejavnosti	5	3	49	0,1 %	103	4	4	71	1,5 %	91	-23	72	-3.120
L Poslovanje z nepremičninami	17	42	1.294	1,4 %	222	9	4	77	1,6 %	17	1.217	1.009	26.520
M Strokovne, znanstvene in tehnične dejavnosti	154	515	5.034	5,4 %	117	51	32	321	6,7 %	135	4.713	115	8.614
N Druge raznovrstne poslovne dejavnosti	31	431	1.062	1,1 %	87	12	27	119	2,5 %	133	943	83	2.057
P Izobraževanje	7	22	56	0,1 %	67	4	3	57	1,2 %	-	-1	(1)	-40
Q Zdravstvo in socialno varstvo	11	22	183	0,2 %	65	4	3	17	0,4 %	69	166	65	6.689
R Kulturne, razvedrilne in rekreacijske dejavnosti	6	5	28	0,0 %	206	3	0	7	0,1 %	13	21	(53)	4.411
S Druge dejavnosti	6	13	62	0,1 %	167	7	4	24	0,5 %	42	37	(179)	2.251
SKUPAJ	757	7.230	93.998	100,0 %	138	283	567	4.765	100,0 %	102	89.233	141	11.444



Tabela 7: Razvrstitev družb po občinah v letu 2022

OBČINE (zneski v tisoč EUR)	DRUŽBE		ZAPOSLENI		PRIHODKI SKUPAJ		ČISTI PRIHODKI OD PRODAJE		ČISTI PRIHODKI OD PRODAJE NA TUJEM TRGU		ODHODKI SKUPAJ		VREDNOST AKTIVE NA DAN 31.12.2022	
	število	delež	število	delež	znesek	delež	znesek	delež	znesek	delež	znesek	delež	znesek	delež
034 HRASTNIK	107	10,1 %	1.467	18,8 %	239.587	18,0 %	235.864	18,3 %	144.167	26,2 %	208.173	17,0 %	230.649	20,3 %
060 LITIJA	308	28,9 %	1.810	23,2 %	316.604	23,7 %	304.433	23,7 %	63.993	11,6 %	298.944	24,4 %	280.062	24,6 %
129 TRBOVLJE	375	35,2 %	1.740	22,3 %	352.887	26,4 %	338.986	26,3 %	112.636	20,4 %	318.659	26,0 %	282.554	24,8 %
142 ZAGORJE OB SAVI	274	25,8 %	2.780	35,7 %	425.116	31,9 %	407.598	31,7 %	230.225	41,8 %	401.894	32,7 %	343.975	30,2 %
SKUPAJ	1.064	100,0 %	7.797	100,0 %	1.334.195	100,0 %	1.286.881	100,0 %	551.020	100,0 %	1.227.670	100,0 %	1.137.240	100,0 %



Tabela 8: Podrobnejši podatki o dodani vrednosti, izgubi na substanci in neto dodani vrednosti družb po občinah v letu 2022

OBČINE (zneski v tisoč EUR)	DODANA VREDNOST				IZGUBA NA SUBSTANCI				NETO DODANA VREDNOST		
	število družb	znesek	delež	indeks <u>2022</u> / <u>2021</u>	število družb	znesek	delež	indeks <u>2022</u> / <u>2021</u>	znesek	indeks <u>2022</u> / <u>2021</u>	znesek na zaposlenega v EUR
034 HRASTNIK	96	97.762	23,8 %	138	8	51	11,9 %	75	97.711	138	66.607
060 LITIJA	258	82.823	20,2 %	110	39	128	29,9 %	76	82.695	110	45.688
129 TRBOVLJE	313	99.519	24,2 %	121	55	153	35,9 %	180	99.366	121	57.114
142 ZAGORJE OB SAVI	236	130.318	31,8 %	109	33	95	22,3 %	58	130.223	109	46.836
SKUPAJ	903	410.422	100,0 %	118	135	427	100,0 %	88	409.995	118	52.583



Tabela 9: Poslovni izid družb po občinah v letu 2022

OBČINE (zneski v tisoč EUR)	ČISTI DOBIČEK					ČISTA IZGUBA					NETO ČISTI DOBIČEK/IZGUBA		
	število družb	število zaposlenih	znesek	delež	indeks 2022/2021	število družb	število zaposlenih	znesek	delež	indeks 2022/2021	znesek	indeks 2022/2021	znesek na zaposlenega v EUR
034 HRASTNIK	85	1.429	26.335	28,0 %	203	19	38	300	6,3 %	87	26.035	206	17.748
060 LITIJA	216	1.708	16.116	17,1 %	100	82	102	1.168	24,5 %	120	14.948	98	8.258
129 TRBOVLJE	257	1.510	29.937	31,8 %	136	112	230	1.461	30,7 %	78	28.476	141	16.368
142 ZAGORJE OB SAVI	199	2.583	21.610	23,0 %	127	70	198	1.836	38,5 %	125	19.774	128	7.112
SKUPAJ	757	7.230	93.998	100,0 %	138	283	567	4.765	100,0 %	102	89.233	141	11.444

Tabela 10: Obseg in struktura posameznih vrst sredstev in obveznosti do virov sredstev družb

POSTAVKE SREDSTEV IN OBVEZNOSTI DO VIROV SREDSTEV	Znesek v tisoč EUR		Indeks <u>31.12.2022</u> 31.12.2021	Delež v %	
	31.12.2022	31.12.2021		31.12.2022	31.12.2021
SREDSTVA	1.137.240	987.727	115	100,0 %	100,0 %
A. DOLGOROČNA SREDSTVA	549.674	472.672	116	48,3 %	47,9 %
1. Neopredmetena sredstva in dolgoročne aktivne časovne razmejitev	33.657	31.508	107	3,0 %	3,2 %
2. Opredmetena osnovna sredstva	377.506	333.463	113	33,2 %	33,8 %
3. Naložbene nepremičnine	44.758	41.295	108	3,9 %	4,2 %
4. Dolgoročne finančne naložbe	83.561	57.461	145	7,3 %	5,8 %
5. Dolgoročne poslovne terjatve	5.566	3.282	170	0,5 %	0,3 %
6. Odložene terjatve za davek	4.626	5.662	82	0,4 %	0,6 %
B. KRATKOROČNA SREDSTVA	579.952	508.699	114	51,0 %	51,5 %
1. Sredstva (skupine za odtujitev) za prodajo	7.170	13.502	53	0,6 %	1,4 %
2. Zaloge	142.484	119.865	119	12,5 %	12,1 %
3. Kratkoročne finančne naložbe	47.746	41.578	115	4,2 %	4,2 %
4. Kratkoročne poslovne terjatve	246.705	208.119	119	21,7 %	21,1 %
5. Denarna sredstva	135.849	125.634	108	11,9 %	12,7 %
C. KRATKOROČNE AKTIVNE ČASOVNE RAZMEJITVE	7.614	6.356	120	0,7 %	0,6 %
OBVEZNOSTI DO VIROV SREDSTEV	1.137.240	987.727	115	100,0 %	100,0 %
A. KAPITAL (I. do VI. - VII. + VIII. - IX.)	605.097	540.852	112	53,2 %	54,8 %
1. Vpoklicani kapital	107.213	108.793	99	9,4 %	11,0 %
2. Kapitalske rezerve	89.684	90.180	99	7,9 %	9,1 %
3. Rezerve iz dobička	35.033	33.350	105	3,1 %	3,4 %
4. Revalorizacijske rezerve	3.948	2.037	194	0,3 %	0,2 %
5. Rezerve, nastale zaradi vrednotenja po pošteni vrednosti	1.828	347	527	0,2 %	0,0 %
6. Preneseni čisti dobiček	298.623	268.851	111	26,3 %	27,2 %
7. Prenesena čista izguba	17.049	23.925	71	1,5 %	2,4 %
8. Čisti dobiček poslovnega leta	90.831	65.946	138	8,0 %	6,7 %
9. Čista izguba poslovnega leta	5.014	4.727	106	0,4 %	0,5 %
B. REZERVACIJE IN DOLGOROČNE PASIVNE ČASOVNE RAZMEJITVE	47.557	45.163	105	4,2 %	4,6 %
C. DOLGOROČNE OBVEZNOSTI	156.071	120.587	129	13,7 %	12,2 %
1. Dolgoročne finančne obveznosti	149.187	115.263	129	13,1 %	11,7 %
2. Dolgoročne poslovne obveznosti	6.135	5.061	121	0,5 %	0,5 %
3. Odložene obveznosti za davek	749	263	285	0,1 %	0,0 %
Č. KRATKOROČNE OBVEZNOSTI	310.652	268.362	116	27,3 %	27,2 %
1. Obveznosti, vključene v skupine za odtujitev	0	0	-	0,0 %	0,0 %
2. Kratkoročne finančne obveznosti	68.568	58.700	117	6,0 %	5,9 %
3. Kratkoročne poslovne obveznosti	242.084	209.662	115	21,3 %	21,2 %
D. KRATKOROČNE PASIVNE ČASOVNE RAZMEJITVE	17.863	12.763	140	1,6 %	1,3 %



Tabela 11: Pomembnejši kazalniki poslovanja družb v letih od 2018 do 2022

VRSTE KAZALNIKOV	Leto				
	2018	2019	2020	2021	2022
I. KAZALNIKI FINANCIRANJA					
1. Delež kapitala v virih sredstev, v %	51,3	52,5	54,2	54,3	53,2
2. Dolgoročna pokritost dolgoročnih sredstev in zalog	1,11	1,14	1,19	1,188	1,168
3. Razmerje med finančnim dolgom in denarnim tokom iz poslovanja (EBITDA)	1,619	1,634	1,584	1,336	1,303
II. KAZALNIKI GOSPODARNOSTI					
1. Celotna gospodarnost	1,05	1,06	1,05	1,07	1,09
2. Gospodarnost poslovanja	1,05	1,06	1,06	1,07	1,09
3. Čista dobičkovnost skupnih prihodkov	0,038	0,053	0,041	0,055	0,067
4. Dobičkovnost poslovnih prihodkov	0,046	0,057	0,054	0,064	0,080
5. Razmerje med denarnim tokom iz poslovanja (EBITDA) in poslovnimi prihodki	0,097	0,110	0,116	0,114	0,126
III. KAZALNIKI DONOSNOSTI					
1. Donosnost sredstev	0,358	0,364	0,349	0,366	0,386
2. Donosnost kapitala	0,688	0,699	0,648	0,673	0,716
3. Čista donosnost kapitala	0,089	0,121	0,081	0,122	0,156
IV. KAZALNIKI PRODUKTIVNOSTI IN DOHODKOVNOSTI					
1. Prihodki na zaposlenega, v EUR	129.810	134.216	131.535	155.079	171.113
2. Neto dodana vrednost na zaposlenega, v EUR	38.163	40.847	42.821	46.701	52.583
3. Čisti poslovni izid na zaposlenega, v EUR	4.909	7.088	5.374	8.472	11.444
4. Povprečna mesečna plača na zaposlenega, v EUR	1.549	1.593	1.667	1.782	1.901

Opomba:

Kazalniki v preglednici so iz letnih poročil na poenotenih obrazcih, ki so jih družbe predložile za posamezna leta. To pomeni, da se lahko podatki za leto 2021 razlikujejo od podatkov, ki so jih v poenotene obrazce za leto 2022 družbe vpisale v stolpec za prejšnje leto, ker je število družb, ki so predložili letna poročila po posameznih letih različno.



Tabela 12: Pomembnejše postavke poslovanja podjetnikov v letih od 2018 do 2022

POSTAVKE POSLOVNEGA IZIDA (zneski v tisoč EUR)	Znesek					Delež v prihodkih				
	2018	2019	2020	2021	2022	2018	2019	2020	2021	2022
Prihodki	106.874	110.366	100.474	111.691	128.043	100,0%	100,0%	100,0%	100,0%	100,0%
Odhodki	98.389	102.195	92.657	102.322	117.913	92,3%	92,8%	92,2%	91,6%	92,1%
Dodana vrednost	28.404	29.399	28.413	31.100	34.906	28,0%	28,8%	28,3%	27,8%	27,3%
Izguba na substanci	347	373	342	296	316	0,3%	0,3%	0,3%	0,3%	0,2%
Neto dodana vrednost	28.057	29.026	28.071	30.804	34.590	27,7%	28,5%	27,9%	27,6%	27,0%
Podjetnikov dohodek	9.464	9.096	9.344	10.369	11.066	8,4%	8,0%	9,3%	9,3%	8,6%
Negativni poslovni izid	980	925	1.527	1.000	936	0,7%	0,8%	1,5%	0,9%	0,7%
Neto podjetnikov dohodek	8.485	8.171	7.817	9.369	10.130	7,7%	7,2%	7,8%	8,4%	7,9%
Število zaposlenih	851	864	808	799	844	-	-	-	-	-
Število majhnih podjetnikov, ki so predložili letno poročilo	1.335	1.311	1.258	1.226	1.212	-	-	-	-	-

Opomba:

Podatki v preglednici so iz letnih poročil na poenoteni obrazci, ki so jih podjetniki predložili za posamezna leta. To pomeni, da se lahko podatki za leto 2021 razlikujejo od podatkov, ki so jih v poenotene obrazce za leto 2022 podjetniki vpisali v stolpec za prejšnje leto, ker je število podjetnikov, ki so predložili letna poročila po posameznih letih, različno.

Tabela 13: Obseg in struktura posameznih vrst prihodkov in odhodkov podjetnikov

PRIHODKI IN ODHODKI	Znesek v tisoč EUR		Indeks	Delež	
	2022	2021	$\frac{2022}{2021}$	2022	2021
PRIHODKI SKUPAJ	128.043	108.133	118	100,0 %	100,0 %
I. POSLOVNI PRIHODKI	127.532	107.377	119	99,6 %	99,3 %
1. Čisti prihodki od prodaje na domačem trgu	116.912	96.277	121	91,3 %	89,0 %
2. Čisti prihodki od prodaje na trgu EU	8.598	5.873	146	6,7 %	5,4 %
3. Čisti prihodki od prodaje na trgu izven EU	673	502	134	0,5 %	0,5 %
4. Sprememba vrednosti zalog proizvodov in nedokončane proizvodnje	-13	-28	47	0,0 %	0,0 %
5. Usredstveni lastni proizvodi in lastne storitve	0	3	-	0,0 %	0,0 %
6. Drugi poslovni prihodki	1.364	4.748	29	1,1 %	4,4 %
II. FINANČNI PRIHODKI	21	20	106	0,0 %	0,0 %
1. Finančni prihodki iz deležev	1	1	56	0,0 %	0,0 %
2. Finančni prihodki iz danih posojil	1	1	214	0,0 %	0,0 %
3. Finančni prihodki iz poslovnih terjatev	19	18	106	0,0 %	0,0 %
III. DRUGI PRIHODKI	489	736	66	0,4 %	0,7 %
ODHODKI SKUPAJ	117.913	99.191	119	100,0 %	100,0 %
I. POSLOVNI ODHODKI	117.295	98.692	119	99,5 %	99,5 %
1. Stroški blaga, materiala in storitev	79.681	66.404	120	67,6 %	66,9 %
2. Stroški dela	18.937	16.047	118	16,1 %	16,2 %
- stroški plač	13.138	11.225	117	11,1 %	11,3 %
- stroški pokojninskih in drugih socialnih zavarovanj	2.315	1.925	120	2,0 %	1,9 %
- drugi stroški dela	3.484	2.897	120	3,0 %	2,9 %
3. Odpisi vrednosti	5.415	4.972	109	4,6 %	5,0 %
- amortizacija	5.154	4.732	109	4,4 %	4,8 %
- prevrednotovalni poslovni odhodki	261	241	108	0,2 %	0,2 %
4. Drugi poslovni odhodki	13.262	11.270	118	11,2 %	11,4 %
II. FINANČNI ODHODKI	440	400	110	0,4 %	0,4 %
1. Finančni odhodki iz oslabitve in odpisov finančnih naložb	0	0	-	0,0 %	0,0 %
2. Finančni odhodki iz finančnih obveznosti	305	321	95	0,3 %	0,3 %
3. Finančni odhodki iz poslovnih obveznosti	135	79	171	0,1 %	0,1 %
III. DRUGI ODHODKI	178	98	181	0,2 %	0,1 %

Tabela 14: Rezultati poslovanja podjetnikov po velikosti

TEMELJNI PODATKI (zneski v tisoč EUR)		VELIKOST PODJETNIKOV		SKUPAJ
		Mikro	Majhni	
SAMOSTOJNI PODJETNIKI	število podj.	1.204	8	1.212
	delež	99,3 %	0,7 %	100,0 %
ZAPOSLENI	število	796	48	844
	delež	94,4 %	5,6 %	100,0 %
PRIHODKI SKUPAJ	znesek	118.414	9.629	128.043
	delež	92,5 %	7,5 %	100,0 %
ČISTI PRIHODKI OD PRODAJE	znesek	116.730	9.452	126.182
	delež	92,5 %	7,5 %	100,0 %
ČISTI PRIHODKI OD PRODAJE NA TUJEM TRGU	število podj.	121	4	125
	znesek	8.287	984	9.270
	delež	89,4 %	10,6 %	100,0 %
ODHODKI SKUPAJ	znesek	108.658	9.255	117.913
	delež	92,2 %	7,8 %	100,0 %
VREDNOST AKTIVE NA DAN 31. 12. 2022	znesek	59.304	4.735	64.040
	delež	92,6 %	7,4 %	100,0 %
DODANA VREDNOST	število podj.	1.080	8	1.088
	znesek	32.837	2.069	34.906
	delež	94,1 %	5,9 %	100,0 %
	indeks $\frac{2022}{2021}$	118	102	117
IZGUBA NA SUBSTANCI	število podj.	120	0	120
	znesek	316	0	316
	delež	100,0 %	0,0 %	100,0 %
	indeks $\frac{2022}{2021}$	126	-	126
NETO DODANA VREDNOST	znesek	32.521	2.069	34.590
PODJETNIKOV DOHODEK	število podj.	1.008	8	1.016
	znesek	10.692	374	11.066
	delež	96,6 %	3,4 %	100,0 %
	indeks $\frac{2022}{2021}$	112	132	113
NEGATIVNI POSLOVNI IZID	število podj.	191	0	191
	znesek	936	0	936
	delež	100,0 %	0,0 %	100,0 %
	indeks $\frac{2022}{2021}$	106	-	106
NETO PODJETNIKOV DOHODEK/ NETO NEGATIVNI POSLOVNI IZID	znesek	9.756	374	10.130



Tabela 15: Razvrstitev podjetnikov po področjih dejavnosti v letu 2022

PODROČJA DEJAVNOSTI (zneski v tisoč EUR)	PODJETNIKI		ZAPOSLENI		PRIHODKI SKUPAJ		ČISTI PRIHODKI OD PRODAJE		ODHODKI SKUPAJ		VREDNOST AKTIVE NA DAN 31.12.2022	
	število	delež	število	delež	število	delež	znesek	delež	znesek	delež	znesek	delež
A Kmetijstvo in lov, gozdarstvo, ribištvo	13	1,1%	3	0,4%	535	0,4%	504	0,4%	477	0,4%	305	0,5%
C Predelovalne dejavnosti	153	12,6%	108	12,8%	17.368	13,6%	17.153	13,6%	15.631	13,3%	11.369	17,8%
D Oskrba z električno energijo, plinom in paro	4	0,3%	0	0,0%	32	0,0%	19	0,0%	26	0,0%	97	0,2%
E Oskrba z vodo, ravnanje z odpadki, saniranje okolja	1	0,1%	0	0,0%	78	0,1%	78	0,1%	55	0,0%	38	0,1%
F Gradbeništvo	292	24,1%	258	30,6%	30.537	23,8%	30.164	23,9%	27.697	23,5%	15.349	24,0%
G Trgovina, vzdrževanje in popravila motornih vozil	209	17,2%	167	19,7%	35.920	28,1%	35.570	28,2%	34.027	28,9%	13.845	21,6%
H Promet in skladiščenje	94	7,8%	88	10,4%	15.016	11,7%	14.581	11,6%	13.964	11,8%	8.315	13,0%
I Gostinstvo	94	7,8%	104	12,4%	10.297	8,0%	10.095	8,0%	10.029	8,5%	4.836	7,6%
J Informacijske in komunikacijske dejavnosti	16	1,3%	2	0,2%	890	0,7%	886	0,7%	804	0,7%	806	1,3%
K Finančne in zavarovalniške dejavnosti	10	0,8%	2	0,2%	342	0,3%	341	0,3%	285	0,2%	77	0,1%
L Poslovanje z nepremičninami	6	0,5%	5	0,6%	742	0,6%	736	0,6%	555	0,5%	2.122	3,3%
M Strokovne, znanstvene in tehnične dejavnosti	102	8,4%	30	3,6%	7.180	5,6%	7.121	5,6%	6.238	5,3%	3.204	5,0%
N Druge raznovrstne poslovne dejavnosti	49	4,0%	35	4,2%	3.695	2,9%	3.617	2,9%	3.347	2,8%	1.471	2,3%
P Izobraževanje	10	0,8%	3	0,3%	611	0,5%	602	0,5%	504	0,4%	155	0,2%
Q Zdravstvo in socialno varstvo	12	1,0%	4	0,5%	424	0,3%	408	0,3%	323	0,3%	248	0,4%
R Kulturne, razvedrilne in rekreacijske dejavnosti	24	2,0%	1	0,1%	936	0,7%	924	0,7%	856	0,7%	577	0,9%
S Druge dejavnosti	122	10,1%	35	4,1%	3.438	2,7%	3.382	2,7%	3.093	2,6%	1.227	1,9%
T Dejavnost gospodinjstev z zaposlenim hišnim osebjem, proizvodnja za lastno rabo	1	0,1%	0	0,0%	0	0,0%	0	0,0%	1	0,0%	0	0,0%
SKUPAJ	1.212	100,0%	844	100,0%	128.043	100,0%	126.182	100,0%	117.913	100,0%	64.040	100,0%



Tabela 16: Podrobnejši podatki o dodani vrednosti, izgubi na substanci in neto dodani vrednosti podjetnikov po področjih dejavnosti v letu 2022

PODROČJA DEJAVNOSTI (zneski v tisoč EUR)	DODANA VREDNOST				IZGUBA NA SUBSTANCI				NETO DODANA VREDNOST		
	število podjetnikov	znesek	delež	indeks <u>2022</u> <u>2021</u>	število podjetnikov	znesek	delež	indeks <u>2022</u> <u>2021</u>	znesek	indeks <u>2022</u> <u>2021</u>	znesek na zaposlenega* v EUR
A Kmetijstvo in lov, gozdarstvo, ribištvo	10	173	0,5%	92	3	5	1,5%	64	168	93	10.301
C Predelovalne dejavnosti	139	5.463	15,7%	119	14	30	9,5%	127	5.433	119	20.807
D Oskrba z električno energijo, plinom in paro	3	13	0,0%	113	1	0	0,0%	-	13	113	3.154
E Oskrba z vodo, ravnanje z odpadki in odpadki, saniranje okolja	1	24	0,1%	-	0	0	0,0%	-	24	-	23.664
F Gradbeništvo	271	10.147	29,1%	121	19	57	18,2%	214	10.090	121	18.337
G Trgovina, vzdrževanje in popravila motornih vozil	184	6.267	18,0%	113	23	62	19,6%	138	6.205	112	16.519
H Promet in skladiščenje	90	4.485	12,8%	126	4	4	1,3%	7	4.481	128	24.615
I Gostinstvo	78	2.802	8,0%	104	16	79	25,1%	371	2.722	102	13.729
J Informacijske in komunikacijske dejavnosti	14	168	0,5%	89	2	1	0,2%	6	167	93	9.552
K Finančne in zavarovalniške dejavnosti	8	98	0,3%	104	2	1	0,5%	130	97	103	8.428
L Poslovanje z nepremičninami	6	363	1,0%	159	0	0	0,0%	-	363	159	33.728
M Strokovne, znanstvene in tehnične dejavnosti	95	1.976	5,7%	120	7	13	4,1%	54	1.963	121	14.873
N Druge raznovrstne poslovne dejavnosti	43	1.228	3,5%	112	6	10	3,2%	304	1.217	111	14.447
P Izobraževanje	10	200	0,6%	170	0	0	0,0%	-	200	171	15.789
Q Zdravstvo in socialno varstvo	12	196	0,6%	166	0	0	0,0%	-	196	167	12.390
R Kulturne, razvedrilne in rekreacijske dejavnosti	21	164	0,5%	78	3	5	1,5%	191	159	77	6.341
S Druge dejavnosti	103	1.141	3,3%	91	19	47	14,9%	169	1.094	89	6.986
T Dejavnost gospodinjstev z zaposlenim hišnim osebjem, proizvodnja za lastno rabo	0	0	0,0%	-	1	1	0,3%	102	-1	102	-1.083
SKUPAJ	1.088	34.906	100,0%	117	120	316	100,0%	126	34.590	116	16.826

Opomba: *na nosilca dejavnosti in njegove zaposlene



Tabela 17: Podjetnikov dohodek in negativni poslovni izid podjetnikov po področjih dejavnosti v letu 2022

PODROČJA DEJAVNOSTI (zneski v tisoč EUR)	PODJETNIKOV DOHODEK					NEGATIVNI POSLOVNI IZID					NETO PODJETNIKOV DOHODEK/ NETO NEGATIVNI POSLOVNI IZID		
	število podjetnikov	število zaposlenih	znesek	delež	indeks 2022 2021	število podjetnikov	število zaposlenih	znesek	delež	indeks 2022 2021	znesek	indeks 2022 2021	znesek na zaposlenega* v EUR
A Kmetijstvo in lov, gozdarstvo, ribištvo	9	3	70	0,6%	133	4	0	12	1,3%	68	57	167	3.525
C Predelovalne dejavnosti	130	101	1.801	16,3%	127	23	7	64	6,8%	87	1.737	129	6.651
D Oskrba z električno energijo, plinom in paro	3	0	6	0,1%	113	1	0	0	0,0%	-	6	113	1.490
E Oskrba z vodo, ravnanje z odpadki in odpadki, saniranje okolja	1	0	23	0,2%	-	0	0	0	0,0%	-	23	-	22.993
F Gradbeništvo	261	243	3.010	27,2%	123	29	16	170	18,2%	88	2.840	126	5.161
G Trgovina, vzdrževanje in popravila motornih vozil	173	160	2.016	18,2%	109	34	7	123	13,2%	134	1.893	108	5.039
H Promet in skladiščenje	82	81	1.111	10,0%	127	12	7	58	6,2%	28	1.053	157	5.783
I Gostinstvo	68	80	580	5,2%	84	26	25	312	33,4%	218	268	49	1.349
J Informacijske in komunikacijske dejavnosti	12	2	102	0,9%	87	4	0	16	1,7%	157	86	80	4.925
K Finančne in zavarovalniške dejavnosti	6	2	59	0,5%	141	4	0	2	0,2%	148	57	141	4.953
L Poslovanje z nepremičninami	5	4	190	1,7%	102	1	1	3	0,3%	76	187	102	17.418
M Strokovne, znanstvene in tehnične dejavnosti	93	30	963	8,7%	111	9	0	21	2,2%	81	942	112	7.140
N Druge raznovrstne poslovne dejavnosti	40	34	371	3,4%	103	9	1	22	2,4%	69	348	107	4.135
P Izobraževanje	10	3	108	1,0%	132	0	0	0	0,0%	-	108	133	8.498
Q Zdravstvo in socialno varstvo	11	3	112	1,0%	164	1	1	11	1,2%	83	101	184	6.387
R Kulturne, razvedrilne in rekreacijske dejavnosti	19	1	89	0,8%	69	5	0	9	1,0%	162	80	65	3.200
S Druge dejavnosti	93	25	455	4,1%	72	28	10	110	11,7%	174	345	60	2.203
T Dejavnost gospodinjstev z zaposlenim hišnim osebjem, proizvodnja za lastno rabo	0	0	0	0,0%	#ŠTEV!	1	0	1	0,1%	101	-1	101	-1.086
SKUPAJ	1.016	770	11.066	100,0%	113	191	74	936	100,0%	106	10.130	113	4.928

Opomba: *na nosilca dejavnosti in njegove zaposlene



Tabela 18: Razvrstitev podjetnikov po občinah v letu 2022

REGIJE (zneski v tisoč EUR)	PODJETNIKI		ZAPOSLENI		PRIHODKI SKUPAJ		ČISTI PRIHODKI OD PRODAJE		ODHODKI SKUPAJ		VREDNOST AKTIVE NA DAN 31.12.2022	
	število	delež	število	delež	število	delež	znesek	delež	znesek	delež	znesek	delež
034 HRASTNIK	138	11,4%	72	8,5%	15.940	12,4%	15.775	12,5%	14.670	12,4%	6.393	10,0%
060 LITIJA	414	34,2%	263	31,2%	39.416	30,8%	38.836	30,8%	35.828	30,4%	26.493	41,4%
129 TRBOVLJE	296	24,4%	229	27,1%	26.606	20,8%	26.200	20,8%	24.459	20,7%	11.090	17,3%
142 ZAGORJE OB SAVI	364	30,0%	280	33,2%	46.081	36,0%	45.371	36,0%	42.956	36,4%	20.063	31,3%
SKUPAJ	1.212	100,0%	844	100,0%	128.043	100,0%	126.182	100,0%	117.913	100,0%	64.040	100,0%



Tabela 19: Podrobnejši podatki o dodani vrednosti, izgubi na substanci in neto dodani vrednosti podjetnikov po občinah v letu 2022

OBČINE (zneski v tisoč EUR)	DODANA VREDNOST				IZGUBA NA SUBSTANCI				NETO DODANA VREDNOST		
	število podjetnikov	znesek	delež	indeks 2022 2021	število podjetnikov	znesek	delež	indeks 2022 2021	znesek	indeks 2022 2021	znesek na zaposlenega* v EUR
034 HRASTNIK	122	3.315	9,5%	121	14	31	9,7%	148	3.284	121	15.656
060 LITIJA	373	11.940	34,2%	113	41	98	31,1%	75	11.841	114	17.493
129 TRBOVLJE	265	7.936	22,7%	121	30	85	26,9%	265	7.851	120	14.962
142 ZAGORJE OB SAVI	328	11.716	33,6%	116	35	102	32,3%	153	11.614	116	18.025
SKUPAJ	1.088	34.906	100,0%	117	120	316	100,0%	126	34.590	116	16.826

Opomba: *na nosilca dejavnosti in njegove zaposlene



Tabela 20: Podjetnikov dohodek in negativni poslovni izid podjetnikov po občinah v letu 2022

OBČINE (zneski v tisoč EUR)	PODJETNIKOV DOHODEK					NEGATIVNI POSLOVNI IZID					NETO PODJETNIKOV DOHODEK/ NETO NEGATIVNI POSLOVNI IZID		
	število podjetnikov	število zaposlenih	znesek	delež	indeks 2022 2021	število podjetnikov	število zaposlenih	znesek	delež	indeks 2022 2021	znesek	indeks 2022 2021	znesek na zaposlenega* v EUR
034 HRASTNIK	116	71	1.321	11,9%	119	20	1	51	5,4%	62	1.270	123	6.055
060 LITIJA	345	243	3.858	34,9%	115	68	20	270	28,9%	76	3.588	119	5.300
129 TRBOVLJE	247	204	2.435	22,0%	111	48	24	288	30,8%	200	2.147	104	4.092
142 ZAGORJE OB SAVI	308	252	3.451	31,2%	109	55	28	326	34,9%	108	3.125	110	4.850
SKUPAJ	1.016	770	11.066	100,0%	113	191	74	936	100,0%	106	10.130	113	4.928

Opomba: *na nosilca dejavnosti in njegove zaposlene

Tabela 21: Obseg in struktura posameznih vrst sredstev in obveznosti do virov sredstev podjetnikov

POSTOAVKE SREDSTEV IN OBVEZNOSTI DO VIROV SREDSTEV	Znesek v tisoč EUR		Indeks	Delež	
	31.12.2022	31.12.2021	$\frac{31.12.2022}{31.12.2021}$	31.12.2022	31.12.2021
I. SREDSTVA	64.040	56.595	113	100,0%	100,0%
A. Dolgoročna sredstva	29.353	26.186	112	45,8%	46,3%
1. Neopredmetena sredstva in dolgoročne aktivne časovne razmejitve	566	656	86	0,9%	1,2%
2. Opredmetena osnovna sredstva	27.209	24.137	113	42,5%	42,6%
3. Naložbene nepremičnine	1.347	1.207	112	2,1%	2,1%
4. Dolgoročne finančne naložbe	163	154	106	0,3%	0,3%
5. Dolgoročne poslovne terjatve	68	32	212	0,1%	0,1%
B. Kratkoročna sredstva	34.050	29.846	114	53,2%	52,7%
1. Sredstva (skupine za odtujitev) za prodajo	0	55	-	0,0%	0,1%
2. Zaloge	8.154	6.439	127	12,7%	11,4%
3. Kratkoročne finančne naložbe	290	347	83	0,5%	0,6%
4. Kratkoročne poslovne terjatve	14.739	13.241	111	23,0%	23,4%
5. Denarna sredstva	10.867	9.763	111	17,0%	17,3%
C. Kratkoročne aktivne časovne razmejitve	636	563	113	1,0%	1,0%
II. OBVEZNOSTI DO VIROV SREDSTEV	64.040	56.595	113	100,0%	100,0%
A. Podjetnikov kapital	35.486	30.707	116	55,4%	54,3%
a) Kapital podjetnikov, ki poslovne knjige vodijo po načelu enostavnega knjigovodstva	3.362	3.171	106	5,2%	5,6%
b) Kapital podjetnikov, ki poslovne knjige vodijo po načelu dvostavnega knjigovodstva	32.124	27.536	117	50,2%	48,7%
1. Začetni podjetnikov kapital	8.827	7.503	118	13,8%	13,3%
2. Prenosi stvarnega premoženja med opravljanjem dejavnosti	243	218	111	0,4%	0,4%
3. Pritoki in odtoki denarnih sredstev	-2.969	-2.897	102	-4,6%	-5,1%
4. Revalorizacijske rezerve	1	0	-	0,0%	0,0%
5. Rezerve, nastale zaradi vrednotenja po pošteni vrednosti	0	0	-	0,0%	0,0%
6. Podjetnikov dohodek	27.521	23.977	115	43,0%	42,4%
7. Negativni poslovni izid	1.497	1.264	118	2,3%	2,2%
B. Rezervacije in dolgoročne pasivne časovne razmejitve	512	485	105	0,8%	0,9%
1. Rezervacije	87	109	80	0,1%	0,2%
2. Dolgoročne pasivne časovne razmejitve	425	376	113	0,7%	0,7%
C. Dolgoročne obveznosti	8.148	7.476	109	12,7%	13,2%
1. Dolgoročne finančne obveznosti	6.819	6.506	105	10,6%	11,5%
2. Dolgoročne poslovne obveznosti	1.329	970	137	2,1%	1,7%
Č. Kratkoročne obveznosti	19.218	17.359	111	30,0%	30,7%
1. Obveznosti, vključene v skupine za odtujitev	0	0	-	0,0%	0,0%
2. Kratkoročne finančne obveznosti	2.760	2.358	117	4,3%	4,2%
3. Kratkoročne poslovne obveznosti	16.458	15.001	110	25,7%	26,5%
D. Kratkoročne pasivne časovne razmejitve	675	568	119	1,1%	1,0%



Tabela 22: Pomembnejše postavke poslovanja podjetnikov v letih od 2018 do 2022

KAZALNIKI	2018	2019	2020	2021	2022
1. Delež dolgoročnih sredstev v sredstvih, v %	50,0	48,3	46,8	46,1	45,8
2. Razmerje med kratkoročnimi poslovnimi terjatvami ter kratkoročnimi finančnimi in poslovnimi obveznostmi	0,829	0,836	0,818	0,758	0,767
3. Celotna gospodarnost	1,09	1,08	1,08	1,09	1,09
4. Čista donosnost sredstev	0,155	0,147	0,143	0,168	0,168
5. Prihodki na zaposlenega, v EUR	125.623	127.731	124.356	139.710	151.763
6. Neto dodana vrednost na zaposlenega, v EUR	32.979	33.593	34.743	38.532	40.998
7. Neto dodana vrednost na nosilca dejavnosti in njegove zaposlene, v EUR	12.836	13.345	13.587	15.209	16.826
8. Neto podjetnikov dohodek na zaposlenega, v EUR	9.973	9.457	9.675	11.720	12.007

Opomba:

Kazalniki v preglednici so iz letnih poročil na poenotenih obrazcih, ki so jih podjetniki predložili za posamezna leta. To pomeni, da se lahko podatki za leto 2021 razlikujejo od podatkov, ki so jih v poenotene obrazce za leto 2022 podjetniki vpisali v stolpec za prejšnje leto, ker je število podjetnikov, ki so predložili letna poročila po posameznih letih različno.

Tabela 23: Pomembnejše postavke poslovnega izida zadrug po velikosti

TEMELJNI PODATKI (zneski v tisoč EUR)	VELIKOST ZADRUG				SKUPAJ	
	Mikro	Majhne	Srednje	Velike		
ZADRUGE	število	327	43	25	2	397
	delež	82,4 %	10,8 %	6,3 %	0,5 %	100,0 %
ZAPOSLENI	število	164	397	1.832	434	2.826
	delež	5,8 %	14,0 %	64,8 %	15,3 %	100,0 %
PRIHODKI SKUPAJ	znesek	26.995	165.863	644.810	152.656	990.324
	delež	2,7 %	16,7 %	65,1 %	15,4 %	100,0 %
ČISTI PRIHODKI OD PRODAJE	znesek	22.380	160.495	633.476	150.846	967.197
	delež	2,3 %	16,6 %	65,5 %	15,6 %	100,0 %
ČISTI PRIHODKI OD PRODAJE NA TUJEM TRGU	znesek	1.608	11.290	71.372	7.007	91.278
	delež	1,8 %	12,4 %	78,2 %	7,7 %	100,0 %
ODHODKI SKUPAJ	znesek	25.996	164.870	642.741	151.745	985.351
	delež	2,6 %	16,7 %	65,2 %	15,4 %	100,0 %
VREDNOST AKTIVE NA DAN 31. 12. 2022	znesek	60.065	122.171	269.801	53.604	505.640
	delež	11,9 %	24,2 %	53,4 %	10,6 %	100,0 %
DODANA VREDNOST	število zadrug	164	42	25	2	233
	znesek	7.430	15.458	67.263	16.222	106.373
	delež	7,0 %	14,5 %	63,2 %	15,2 %	100,0 %
	indeks $\frac{2022}{2021}$	143	116	113	113	115
IZGUBA NA SUBSTANCI	število zadrug	113	1	-	-	114
	znesek	427	102	-	-	528
	delež	80,8 %	19,2 %	0,0 %	0,0 %	100,0 %
	indeks $\frac{2022}{2021}$	165	78	-	-	135
NETO DODANA VREDNOST	znesek	7.003	15.357	67.263	16.222	105.845
ČISTI DOBIČEK	število zadrug	133	36	23	2	194
	znesek	1.526	1.225	3.330	867	6.948
	delež	22,0 %	17,6 %	47,9 %	12,5 %	100,0 %
	indeks $\frac{2022}{2021}$	120	131	111	151	120
ČISTA IZGUBA	število zadrug	143	7	2	0	152
	znesek	705	403	1.244	0	2.352
	delež	30,0 %	17,1 %	52,9 %	0,0 %	100,0 %
	indeks $\frac{2022}{2021}$	93	61	2.375	-	160
NETO ČISTI DOBIČEK/IZGUBA	znesek	821	822	2.086	867	4.596

Tabela 24: Obseg in struktura posameznih vrst sredstev in obveznosti do virov sredstev zadrug

POSTAVKE SREDSTEV IN OBVEZNOSTI DO VIROV SREDSTEV	Znesek v tisoč EUR		Indeks	Delež	
	31.12.2022	31.12.2021	$\frac{31.12.2022}{31.12.2021}$	31.12.2022	31.12.2021
I. SREDSTVA	10.312	9.791	105	100,0 %	100,0 %
A. Dolgoročna sredstva	5.227	4.893	107	50,7 %	50,0 %
1. Neopredmetena sredstva in dolgoročne aktivne časovne razmejitev	5	5	108	0,0 %	0,0 %
2. Opredmetena osnovna sredstva	4.496	4.180	108	43,6 %	42,7 %
3. Naložbene nepremičnine	413	431	96	4,0 %	4,4 %
4. Dolgoročne finančne naložbe	313	277	113	3,0 %	2,8 %
5. Dolgoročne poslovne terjatve	0	0	0	0,0 %	0,0 %
6. Odložene terjatve za davek	0	0	0	0,0 %	0,0 %
B. Kratkoročna sredstva	5.073	4.888	104	49,2 %	49,9 %
1. Sredstva (skupine za odtujitev) za prodajo	0	0	0	0,0 %	0,0 %
2. Zaloge	2.595	2.205	118	25,2 %	22,5 %
3. Kratkoročne finančne naložbe	0	0	0	0,0 %	0,0 %
4. Kratkoročne poslovne terjatve	1.669	1.329	126	16,2 %	13,6 %
5. Denarna sredstva	809	1.354	60	7,8 %	13,8 %
C. Kratkoročne aktivne časovne razmejitev	12	10	118	0,1 %	0,1 %
II. OBVEZNOSTI DO VIROV SREDSTEV	10.312	9.791	105	100,0 %	100,0 %
A. Kapital	6.909	6.465	107	67,0 %	66,0 %
1. Zadružni kapital	3.719	3.692	101	36,1 %	37,7 %
a) Nerazdeljivi kapital	3.583	3.556	101	34,7 %	36,3 %
b) Deleži članov zadruga	136	136	100	1,3 %	1,4 %
- Obvezni deleži članov zadruga	136	136	100	1,3 %	1,4 %
- Prostovoljni deleži članov zadruga	0	0	0	0,0 %	0,0 %
2. Kapitalske rezerve	1.396	1.396	100	13,5 %	14,3 %
3. Rezerve iz dobička	454	427	106	4,4 %	4,4 %
4. Revalorizacijske rezerve	0	0	0	0,0 %	0,0 %
5. Rezerve, nastale zaradi vrednotenja po pošteni vrednosti	-2	59	(4)	0,0 %	0,6 %
6. Preneseni čisti dobiček	881	767	115	8,5 %	7,8 %
7. Prenesena čista izguba	0	0	0	0,0 %	0,0 %
8. Čisti dobiček poslovnega leta	462	126	367	4,5 %	1,3 %
9. Čista izguba poslovnega leta	1	2	63	0,0 %	0,0 %
B. Rezervacije in dolgoročne pasivne časovne razmejitev	226	256	89	2,2 %	2,6 %
C. Dolgoročne obveznosti	105	33	314	1,0 %	0,3 %
1. Dolgoročne finančne obveznosti	105	33	314	1,0 %	0,3 %
2. Dolgoročne poslovne obveznosti	0	0	0	0,0 %	0,0 %
3. Odložene obveznosti za davek	0	0	0	0,0 %	0,0 %
Č. Kratkoročne obveznosti	2.816	2.822	100	27,3 %	28,8 %
1. Obveznosti, vključene v skupine za odtujitev	0	0	0	0,0 %	0,0 %
2. Kratkoročne finančne obveznosti	21	11	185	0,2 %	0,1 %
3. Kratkoročne poslovne obveznosti	2.795	2.811	99	27,1 %	28,7 %
D. Kratkoročne pasivne časovne razmejitev	257	215	119	2,5 %	2,2 %